大正五年正月念三號第三種郵便物認可

# 民國日報

THE REPUBLICAN DAILY NEWS

中華民國十年三月十日（即舊歷二月初一日）（星期四）

電話四千八百六十號 第一千八百三十六號

今日四張售大洋三分

定報章程 全年九元 半年五元 三個月三元 歐美各埠全年十六大洋半年九元 以上均照郵票九五折計算寄費在內

廣告刊例
頭等二行起碼首日每
分大洋一元次七角五
行中縫每行五角後幅
三行起碼每行四角知
行五十字起碼首每字
五厘次四厘英寸二方
寸起碼每寸首日二角
五分次二角

本報開設在上海河南路第十二號十三號（三茅閣橋北首）

## 本館添招各地代派處啓事

茲爲便利閱者起見特添招各代派處 函訂閱 重訂新章 條件從優 遞寄迅速 有願担任代派者請即函示 又寄每份大洋一元 立即照數寄報 並將代派簡章附奉 倘只索閱章程 函到即寄

## 本報覺悟欄去年七月起發售彙刊二月份已釘成

每冊銀三角

## 本報代派勞動與婦女週刊

第三期已到 詳章請閱覺悟欄中縫廣告

## 江灣賽馬一天

陽歷三月十二號即陰歷二月初三日下午一點鐘起賽備有專車下午十二點二十五分一點十五分特此佈告

萬國體育會啓

## 商務印書館

創立念五年紀念

### 提倡國語 贈送書券

▲新法教科書
▲國音國語書
▲其他本版書

購一元送實洋五角 亦有書券奉送

上海總館贈券期 一月廿六日起 三月廿五日止 分館另定

另印簡章承索即寄

（三贈）

## 新出版 域外小說集

周作人先生譯

全一冊 定價六角

是書乃先生歷年用文言翻譯之短篇小說。凡先生友朋中之曾見是書者，無不極口稱道之。蔡孑民先生於答林琴南君函中有云「周君所譯之域外小說，則文筆之古奧，非淺學者所能解。」，可以見其工力。大氐先生之文，清眞澹遠，摘盡入神，爲最不可及；其味之雋者，如嚼橄欖，愈久而彌厚也。先生最近純以白話作文。而是書則擬文言最難幾及之境，足爲後學楷摸。至於原文本質，皆含有極高尙之理趣，此又先生「人的文學」之主張之表現也。

上海棋盤街 群益書社 印行

## 黃啟漢脫離時間守約同志會特別聲明

鄙人自登報日起與該會脫離關係特此聲明 民國十年三月九號 黃啓漢手啓

## 東亞儲蓄會上海分會成立通告

本會現因營業發達爲便利儲戶起見特於沈家灣設立分會定於陽歷本月十號開幕各界諸君或索簡章或儲存款均於一切事宜請就近與本分會主任呂維祺君接洽可也總會上海寶山路鸞德坊一弄七號分會上海沈家灣內邢家木橋恒豐祥號內便是

## 青年會徵求會 趁此三天 快來入會 星期六閉幕

本屆徵求大會開幕迄今承各省軍政長官各界名流碩彥咸樂參加相與集羣策羣謀力社會之幸福莫名感幸現以閉幕在即查有已發名而尚未繳費及老會員之繼續者志願書如山積本會同人實以事繁時促未能一一分投走領歉仄良深諸君熱誠贊助當能見諒用特通告希將樂助會費即日彙送到會以便核結分數公僉發會證其有志入會尚無有人介紹者亦請迅即來會接洽繳費隨取會證即可享會員利益幸毋觀望錯過良機 閉幕期爲三月十二號星期六晚八時是爲最終結束尚望各隊員此數日之長加增熱力奮勇敵求得有分數務請期前交進俾爭最後之勝利順此附告

青年會會員科謹佈

## 上海公共租界納稅華人大會通告

茲因華顧問就職一事工部局與本會之間發生章程第六條意見不同之點工部局來函非將章程第六條取消決不能承認五顧問但納稅華人會章程係由公共租界納稅市民所直接訂立理事部無權變更爲此根據章程第九條將上項修改之意見先一個月提出公布各報並定於陽歷四月四號午後三時開納稅華人大會解決該項章程問題其開會地點一俟指定後再行登報通告凡合納稅資格之市民（一）所執產業地價在五百兩以上者（二）每年付房地捐在十兩以上者（三）每年付房租在五百兩以上而付捐者於三月二十號後尚未接到本會納稅市民大會之入場劵者請即自携本季巡捕捐票來會聲明以便塡寫本人姓名憑寄入場劵而昭愼重事關華人全體之公權利幸勿放棄特此通告

開會地點 已借定工部局市政廳

上海公共租界納稅華人會理事部謹啓

本會事務所在天后宮總商會內 電話北三九〇

## 河南救濟有獎副劵二月十一日開獎

## 上海電報局廣告

廣西省柳城縣電報局於二月十八日開局通報此啓

## 交通部振災運糧免費及乘車免票展期通告

查振運減免車價條例前經本部提出國務會議公決施行其有效期間係以九年十二月三十一日爲止惟本年北省災情旣重災區復廣本部體察情形恐非多賑所能終止轉瞬期限屆滿春振勢將繼續辦理鑒此由部酌定展期至明年陽歷三月底止提出國務會議議決各辦振機關已領用九年長期乘車免票准向路局簽展特此通告

## 警告同胞弗吸海綠印阿製槍上戒烟丸 猛醒！猛醒！

去年余因調查災孩等事往來京津魯豫一帶見市間風行槍上戒烟丸一種吸者無不盛稱其效力之宏初不知何種西藥所製歸後切實偵查乃知其主藥爲向干厲禁之海綠印（譯名或作海羅英亦名海洛英）其實此藥毒烈十倍嗎啡吸者一年之後肢體拘攣二三年後腎囊縮而子嗣滅絕數年後渾身顫戰百節受損必致于死嗚呼製此藥者喪心病狂毫無人道主義不圖竟至于此雖查製法不一有加入（可根）或（土的年）（咖啡精）（山道年）等者乃緣製藥之家以海綠印雖足拯癮而猶慮其吸之無味且或效力不能驟見故復攙雜他藥以助紂爲惡毒在主藥而不在賓猶之昔時鴉片收膏和入勃蘭地酒以冀烟性較猛煙力較增庶吸烟者羣相購吸彼可坐收其利用意相同而不知吸鴉片烟之害猶小吸槍上戒烟丸之害尤大也且槍上戒烟丸旣以海綠印爲主藥世間足抵鴉片之物無有過於此者故一吸此丸不特再吸鴉片烟萬難過癮即向稱最惡毒最利害之嗎啡針打之亦不能見效必致其人死而後已噫殺人無形之萬惡海綠印戒烟丸何以人之受其殺者如在夢中尙爭誇其藥性之靈致販售之家但知圖利不顧天良視官長禁令如弁髦視八民性命如草芥造成此自古迄今從來未有之萬毒營業耶今幸河南官廳雷厲風行已在開封訪查得販售此等毒品之藥房數家嚴予發封並經拘獲一人押候訊辦餘人雖幸漏網尙在嚴捕以期除惡務盡惟是奸商狡計百出恐不免懲者自懲販者自販甚或此後愈形詭秘官長竟無破獲之方而毒流不息波及各省爲害靡窮爲此大聲疾呼敬告吾各同胞昔因不知海綠印爲毒藥誤受其殃今而後當共同猛醒互以生命及子嗣爲重彼此屏除勿復購吸庶幾銷路旣無將來無人售販毒根可以劃除釜底抽薪之法竊謂莫善于此願各同胞閱此警告之後急當轉輾傳述互相警覺並向不能識字之人爲之陳說利害誠爲近日社會上保身保種保命之一絕大問題愼勿隨眼滑過也

上海中法大藥房總理黃楚九警告

## 上海證券物品交易所股份有限公司催繳第二次股銀公告

本所第二次股銀每股十二元五角其收股期間業於本年二月二十八日截止尚有未經繳納之股茲依照公司條例第一百三十四條第二項之規定展期四十日至本年四月九日（舊歷三月初二日）止一律照繳如逾期不繳當失其股東之權利又依照本所章程第十二條之規定自本年三月一日起每百元每月徵收過期利息銀五分望於繳股銀時一幷繳納勿再延特此公告

## 馬玉山公司 上等西餐館

本公司一二三層樓大餐間所設大餐午餐荷蒙諸君嘗試咸稱味美烹調得法且取價低廉誠爲海上特式上等之西餐館邇因百物飛漲其價故爲營業計不得不將原日餐價畧加少許準由二月十一日起大餐每位改收一元二角午餐每位改收七角五分餐劵每本十張仍照優待辦法祇收九折諸君若不見棄尙祈聯袂偕來本公司無任歡迎也

南京路東首 三十七號 電話中央一七零五

……醫……

電話中央四千七百零四號 診所上海法界霞飛路即嵩山路巡捕房西首隔壁一百六十五號洋房

代論

●「省自治草案」的批評　（湘君）

所謂「四川自省治根本草案」者，據油印稿的聲明，乃係「自治會」所擬。而此「自治會」究係如何組織，其所擬草案是否即爲正式提出的預備，又將用什麼方法使在提出後得成爲正式法案，今尚未能詳知。那麼，此種「草案」，吾人只能認爲一種「私人所擬，以供給公衆參考」者。今欲加以批評，亦不過爲參考中的參考而已。

此項草案最大的缺點：第一，在未確定人民應運用的權利，如選舉，罷官，創制，複決等權。第二，在未將縣制明白規定，即在立法權方面，亦只及省議會而止，於縣議會且未提及，縣以下便不待言。第三，於省官制亦僅以「以省法律定之」一句略過，沒有明白的規定。

議會政治不適用於今日，非行「全民政治」，不能發展眞正的民權，這已有許多人說過，所以第一層是狠明白的。前此「省制入憲」問題引起絕大的政爭，省制不入國憲，其害如此，果定省憲，豈有不規定縣制之理。省長縣長怎樣產生，其權限如何，都與自治根本有關，所以必須規定於省憲本文之內。

其次「非四川人不得爲四川官吏」這一條，是否適宜，也是很可注意的。人民對於官吏，應注重在選舉及罷免兩方面；至於籍貫，本屬一種狹隘的區別，無論怎樣講自治，總不應在中華民國之內故分畛域到這樣地步。

總之，所謂省自治者，固然可說是省對於中央而爭權，其實還是人民對於官吏而爭權。所以這是民治與官治之爭，決非此省與彼省之爭。

本社專電

● 叨林八日失陷，援庫各支隊已退至烏得。

● 陳毅急電，庫匪進逼，恰克圖甚危急。

● 夏壽康督辦京東河道，王達另候任用。

● 鄂人於七日曾推代表赴靳私宅，靳派祝秘書答覆，尙謂省長易人消息並無其事，今遽去夏，鄂人益憤，認爲有意欺誑，將召集大會，討論對付辦法。

● 旅京鄂人電黎元洪，請力拒劉承恩。

● 劉承恩電告，已抵武昌。

● 夏壽康將回原籍，不就京東河工督辦。

● 徐分勸王士珍張勳，各就職。

● 中德議通商，原定本星期內簽字，現因協約國對德實施懲戒，有稍從緩說。

● 田中玉八日回濟南。

● 銀行公會宣言不爲北政府墊款，因接各處函電反對之故。（九日北京電）

● 藍天蔚入川，有在夔州被捕說，孫傳芳派員要求引渡。（九日漢口電）

外電

▲美新總統哈定就職詞

路透社四日華盛頓電　哈定總統就職詞。原文如下。我國人乎。苟有人焉。觀察狂瀾後之四周世界。憑弔毀壞之痕跡。而見事有經過恐慌。巍然存在乎。則又爲之心喜。使其人而爲美人。則將呼吸澄清之空氣。而雜以傷感與新希望焉。吾人已見世界之氣忿發洩其愚。吾人則謀鞏固我民國。保持我文化。文化與法律中之自由。二者不可分析。維此二者曾遭危害。然在今日。則甚安固。美人乃得深遠之保證。曰。吾人之代表制政府。乃自由與文化之最上表示。亦其最確實之保障也。余今行就職時。知此典之莊嚴。情感紛集。有非自己担負重大責任之人所能知者。乃今不得不信任我創建國基列祖列宗之感應。以此新世界爲我民國。非天意而何。有機的法律。有唯一之疑竇焉。吾人已見其消除於犧牲與赤血之洗禮中。統一乃克保持。國家乃成至尊矣。吾人今見世界移其有希望之視線。注於創造者所昭示之眞理。舊世界初曾諷侃吾人之試驗。但至今日。吾人政治與社會信仰之基礎。在吾人爲莫可撼動。莫可搗毀之遺傳物。爾在全世界人類。則爲自由與文化之感化模範矣。吾民國之成績在物質上與精神上。已表示吾人不干涉舊世界事件之遺傳政策之明哲。吾人深信具有自決命運之能力。并愼重保障吾人自決命運之權利。吾人不欲參預指揮舊世界之命運。也吾人不願自陷糾纏。除遇事受自己天良審判之決定外。不欲担負若何責任。惟對於危機之發展。吾目不盲。對於文化之召喚。吾耳不聾。吾人承認世界之新程序。協助之情意。吾人感覺人心謀友誼親密與因進化而觸接愈密。吾人求友誼而不懷仇恨。但我美利堅。即依我祖宗所立之基礎而造成之美利堅。不能參加永久軍事同盟。亦不能受政治上束縛。亦不能担任經濟上義務或受他人之指揮。余確知我美國人民決不誤會。而世界亦不致誤解。吾人不欲妨碍密切友誼之道路。吾人願增進了解。吾人欲自竭其力。使侵略戰爭爲可惡。凡政府與人民。有先發難者。必須證明其開戰理由之正當。否則當如法外之徒。受文化法庭之裁判。吾人準備與世界大小各國相聯合。相協商。徵求縮減軍備世界之意見。以輕海陸軍事業重大之担負。吾人願參與調和公斷之計畫吾人樂於加入此種有符表之進化良知。而求澄清與著作國際關係之法律。并樂於協同建設世界法庭。而裁判各國所願提交之待決問題，吾人於表示企望。於覔求實際計畫。於移轉人類正義公道之新觀念及其對於戰爭之厭惡。而成可受敬重之行動。極願與各國結合一致。凡吾人萬所受一切約束。必須不背吾國之主權。蓋世界者。賴自由以策進之。獨立以鼓勵之。國家主義以增高之。（未完）

▲魯境時疫之蔓延

路透社九日北京電　山東疫區已死九十八。北京至德州間之火車。不售三等票。防疫委員已在疫區辦理各事。

▲中俄當道簽定通車約

路透社九日北京電　外電稱。中俄當道已簽定中國與貝加爾鐵路重行通車之合同。

▲關於庫倫之消息種種

路透社九日北京電　開庫倫恩琴之軍。共有五千名。半爲俄人。軍械精利俄將安倫柯夫之軍。已佔太爾巴加台繳械。華軍現準備由叨林節節進取。航空部已命張懷芝派大小飛機各二架。取道京綏鐵路。前赴叨林。助攻庫倫。陸軍少佐杜克萊氏與丹人亞爾白森氏。已由庫倫抵滿洲里車站。

▲賠償問題決裂後各方面情形

▲協約國又占領兩要地……德總理在議會演說……協約軍撫慰德人……美報批評西門士提案……各德使紛紛回國……

路透社八日美央斯電　法比軍已於今日正午占據杜伊斯堡。來因河砲船隊已占據魯羅爾。

路透社九日倫敦電　每日新聞柏林訪員電稱。駐倫敦德大使斯特哈末博士。及駐巴黎不魯塞爾兩處德大使。均將啓程回柏林。迹沂召回。蓋怒協約國決議進占德土之故。並非決裂邦交之謂。大使回國時。將由秘書長代理各事。

路透社八日華盛頓電　國務院宣稱。來因河一帶之美國占地軍。並不協助協約。軍前鋒進占德國其他城鎭。

路透社八日倫敦電　駐倫敦德使今夜應柏林政府之召。啓程回國。報告時局。

路透社八日柏林電　德總理在衆院演說。述協約國施諸德國之懲戒方法。乃屬强暴行動時。屢爲歡呼之聲所間斷。總理曰。協約國之條件。將以武力施行之。故與正誼原則。毫不相合。德國連同將受協約國計畫之打擊各區。一致抱忍受之決心。余如西門士博士。然願將裁判。委諸歷史。後人於歷史中匪特說戎首一端。即對於凡爾塞草擬和約之專制。當有批評云。

路透社八日美央斯電　台約特將軍出示布告杜塞爾道夫杜伊斯堡。魯羅爾之居民。謂協約國被迫占據此諸鎭。藉爲担保品。實由德國不願履行其義務之故。協約國之占地。決不仇視人民。且不於當地經濟生活。有所妨碍。協約國當道擬協助增進勞工之狀況。而尤注重保全糧食之供給。協約軍擬使境內一切自由。安堵如常。俾地方得以與盛云云。

路透社八日倫敦電　美國各報一致嘲笑西門士博士之提案。惟孟卻斯德指導報。威斯明斯特報星報今晨均載社說。評詆協約國之決議。不使德國有呼吸之餘地。屈服法國報復政策實與英國之利益相反。而含有協約國自相水火之可能性。協約國之懲戒辦法。等於破壞德國實業之恢復。夫德國實業之恢復。乃奠定和局。使商業復原之要素。此裔治氏向所主張者也。

▲西班牙首相遇刺殞命

路透社九日瑪德里電　西班牙首相達杜氏昨晚由下院乘摩托車歸時。爲人槍斃。行凶者共有三人。疑係產業革命黨。乘摩托輕便車。尾隨首相所乘之摩托車。共發二十餘彈。所用者乃炸藥彈。首相登時殞命。凶手乘黑逃逸無蹤。

▲英國煤業將起風潮

路透社九日倫敦電　下院已以二百七十七票二讀通過於三月三十一日將煤業交還礦主之議案。如礦主與礦工關於減輕工資事。不能商得同意。恐將引起風潮。

▲哈定派員考察菲列濱

▲審察菲人希望獨立之志願

路透社七日華盛頓電　哈定總統已命伍德將軍赴菲列濱羣島。考查該處狀況藉審菲人希望獨立之志願。

▲哈定內閣得參院追認

路透社八日華盛頓電　哈定總統曾向參議院行政會議演說。并提出其內閣人員名單。經議院於十分鐘內追認。哈定總統謂彼擬於任期內與立法機關維持密切和好之關係。

▲威爾遜退職後之狀況

路透社八日華盛頓電　前總統威爾遜今日乘摩托車赴其新宅。無困憊狀。

▲美國調停巴柯戰事

路透社七日紐約電　柯斯里太加軍現由爭地退出。且由美國居間與巴拿馬談判休戰。

▲奧當道應招赴英

路透社八日維也納電　奧總理美萊博士及財政總長格里姆氏應英政府之請。將取道巴黎。前往倫敦。會商一切。

▲哈定派員赴倫敦

路透社八日倫敦電　泰晤士報紐約訪員探悉哈定總統決計派委員七人赴倫敦。大約將以羅德氏爲領袖。探詢協約國願否依切實規定美國不負担保歐洲和平義務之條件。贊成美國加入列國聯合會。

▲美人提議另鑿運河

路透社八日華盛頓電　蘭台威氏在衆院提出議案。主張由美政府舉派委員。考慮另鑿一運河。取道尼加拉圭國。穿過中美洲。

▲芬蘭所傳之俄亂情形

路透社八日芬蘭京電　彼得格勒迄今未發砲。回擊克朗斯太軍。惟芬蘭灣砲臺之勞農軍。現正回轟。彼得格勒方面克拉斯拉雅哥爾加要塞雖正在發砲。而芬蘭邊界已能瞭見彼得格勒起火多處。開叛軍已占據哇蘭尼安波砲臺。紅軍已退至加哥拉。以重兵固守。

▲德兵攻擊波蘭人開會

路透社八日巴黎電　上西萊西亞哇泊林電稱星期日白成地方。有波蘭人開會。爲德人一隊所攻擊。當軍隊干涉之際。有法國中尉名達波者受擊殞命。旋由法騎兵恢復秩序。

▲日外相解釋雅泊島案

路透社七日東京電　衆院辯論預算案時。外相聲稱。一九一九年五月七日高等會議開會討論雅泊島問題。美國亦有代表與會。並未提出保留案。日本無代表與會。惟曾得悉會議情形。設美國有何保留案。則必照會日本。日本未接威爾遜總統任何宣言書。或任何文告。雅泊島代管權與海線問題。前未經分開考慮。美國既參與討論雅泊島問題之高等會議。不應再有實任之抗議。雅泊島問題。業已解決。所傳續開大會一節。大約乃關於英美兩國間之事務。至於日本是否將遷就和解。今尙未便宣布。

▲附大同通信社電

（北京）又有數省請緩辦選電到京。政府嚴守秘密。不肯發表。聞已決定無期延期。不答覆亦不催促。北政府對八省聯盟極注意。恐聯省政府成立。不可收拾。現正設法打消此舉。已密派多人赴長江一帶疏說。鄂長簡劉撤夏。聞以選事與王督交換。現旅京鄂人一致主緩選。以爲抵制。盛傳某國與某種新協約發生關係。對山東案又有要求。直接談判說。赤塔代表以願助我平庫事晉謁某當局。拒未接待。華銀團裁兵墊款。以無保證。及各界反對兩問題。確已中止談判。外訌德國賠款問題發生爭執。協約國准備進佔德地。關餘案因政府與西南互爭。外團意見亦極不一致。將暫擱置。外部電顧維鈞並駐外各使。政府並未與勞農訂立軍事協約。庫亂仍由我自平。諸傳不足信。張志潭謀調農商。惟王迺斌志在交通。不允與張對調。張決辭。鄭芬電。運兵赴叨汽車隊。不敷應用。已商承察張添置請核准。黑孫接張作霖電。即日赴奉天。

公電

（香港）六日廣州開公民大會決議爭提關稅。如外國不理。將實行抵制。閱領團已電告駐京各使。

安徽各界聯合會電　上海民國日報轉安徽旅外各同鄉均鑒。倪嗣冲禍皖八年。天怒人怨。乃有省議員智恒履等歌日通電。誦揚倪嗣冲功德。海畔有逐臭之夫。何好惡與人殊也。查安徽省議會。係由倪氏御用黨公益維持會製造而成。腥聞穢德。路人掩鼻。此次列名歌電。除省議員智恒履陳冠南二三走狗外。所稱紳商學界。槪係僞造名字。稍有天良之省議員。無不避之若浼。則是非邪正。可知。敝會係由本省法定團體聯合組織而成。一再通電。伸張正義。對於該議員等狂吠。本無置辯價值。因欲淆亂是非。故加以聲討。敝會處暴力之下。屢受軍警干涉。信電俱被扣留。特專員由滬拍發。合并聲明。安徽各界聯合會叩佳。

安徽救國代表團電　北京府院均鑒。倪道烺與淮泗道尹李維源狼狽爲奸。運動長皖。皖人誓不承認。駐滬安徽救國代表團旅滬安徽學生同鄉會叩佳。

世界新聞

●德人終必屈服之推測

▲中國當非常注意

大陸報社論云。昨日協約國開始試用彼等之武力迫德國付給戰事之賠款並遵守和約規定義務。誠如英相喬治所言。德人之對抗提議係對和約挑戰。今將實施懲戒矣。據英相所說之開始行動如下。（一）吾人將佔據來因河右岸之杜斯堡。魯羅爾。杜塞爾道夫諸鎭。（二）協約國政府各請其本國國會授以權力。令國人將其所欠德國之款一部分交與該政府。而收入賠償賬內。此指任何協約國購得之貨物而言。（三）協約國佔領地之外部邊界稅關所征之稅。將繳付賠償委員會。此項關稅繼續照德國稅則征收。來因河及協約國佔據出之貨品。應征收稅率。由來因區域協約國委員按照協約國政府訓令定之。據德人謂。協約如照此辦法實行。是自壞和約。而解除德國所負之義務也。斯言未嘗無理。顧就事實言之。則德國不恪遵條約義務。百方躲閃。今協約國從事使德國不能再遷延規避。是則協約爲維持條約。決非破壞條約也。今所欲問者。即德國將如何對付此時局乎。彼將預備再受敵軍之佔領土地乎。抑預備爲一驚人之舉動乎。共產黨其將起事乎。帝制黨將爲復辟運動乎。據吾人所信。德人之計畫如何。殊無甚關係。到底彼等必屈服而後已。協約舉起而攻。其力之偉。殊不可侮。即德國之工界商界。亦必力主和平。願意付給賠款及屈服。不願再戰。彼等有大宗貨物存於英法二國。握於英法商人之手。而可大宗運往世界各處。若一經開戰。則此等貨物。將立爲協約所沒收。不復爲德人所有。至於其他懲罰。必尤嚴厲。若謂德人將與勞農俄國聯合乎。則此種避免付給賠款之方法。今日之成功機會。較前愈少。須知勞農主義現正漸被桎梏致死。而死之者即俄人自己也。更有一端尚注意者。吾人注目於萊因河方面風雲發展

專門　兒科

滬上醫院林立對於兒科獨少專門延誤不少本院有鑒於此特聘請東京兒醫科大學畢業陳典謨先生擔任陳先生對於小兒科特別研究十餘年凡兒科發熱下痢咳嗽特具專長本分院創設至今六年於茲所治各症兒科居半數以上者職是故也有

之際。在中國之德國人及德國貨物。已受有若何之影響否乎。德人回至中國者甚多。上海尤夥。並聞已營不少之商業。而中國對德。實尚在交戰狀態中。中國因山東條件。未簽對德和約。美國亦大半爲此一事。未與德媾和。故中美兩國對德關係言之。實處於同舟共濟之境。故萊因河方面之發展。兩國皆當非常注意。雖然。此事之結果如何。自須全視德國之態度爲轉移耳。

## ●梁權煥已解至東京

韓國青年梁權煥。在東京車站旅館。以小刀刺死親日韓人閔元植。日本政府恐韓人聞之愈加得勢。故諱莫如深。禁止各報登載。然此等白晝在東京刺死日本之重要人物。各國之新聞記者。亦屬已飛電本國。詳細登載矣。日本雖欲諱之。亦不能。然刺客已在長崎。爲日本警察捕獲。二十八日已送至東京警視廳矣。日本政府。見此種諱莫如深之禁止各報登載。無絲毫效果。故特解禁。亦可謂掩耳盜鈴掩目捕雀之類也。

梁權煥現年二十八歲。來日本已數年。因學費不敷。推東洋車營生。半學半工。二月十六日清晨。單身往閔元植之寓所東京車站旅館。直入其室。初尚勸閔不必爲日本利用。閔仍無覺悟。乃以刀刺之。當即從樓上跳下而逃。閔死後。日本警察大索東京韓人。因梁久不歸寓。始知梁所爲。乃以梁之相片送至各警察署。至二十四日。梁已逃至長崎。在長崎已上八幡丸輪船往上海。船尚未開時。爲日本警察所捕獲。彼當即直認不諱。毫無畏容。對於警察及檢查官所問。對答如流。大有王猛捫蝨而談之概。警察亦服其大胆。二十五晚。由長崎送來東京。途中護送者共二十三人。蓋相傳韓人將於途中搶奪故也。至二十八日正午。始抵東京。該犯人梁權煥。仍從容自若。毫無愁悶之狀。此事至公開裁判時。必有一番大活劇也。

## ●奧國新總統之意見

中華新聞社云。奧國新總統密措爾漢尼盧氏近有文一篇。譯之如下。

維也納行將重新興盛。將重爲一大中心。流其沃厚之源泉。以灌溉人類較高之發展。奧國報紙中近尚有作危辭者。然惟今日之經濟界阻礙情形一日存在時。此種危辭亦一日可以存在。今則維也納與奧國各省間之互讓精神業已復活。所謂奧大利文化者。大半原爲維也納文化。但從前維也納之智慧及美術的成績。其中所含元素。恒富有一種純粹之農人的血液。今日維也納問題。已不永久爲世界煩惱憂慮之源。祇須世界及時設法。使奧國全部勿再爲歐洲其餘部分之負担。外國對於奧國。宜予以迅速及充分之財政助力。此項助力。獨爲關係之國自己之利。亦爲保護弱小之仁心所應爾。奧國對於助我之國。十分感激。而知所以盡其義務。就英國政治言之。彼於數百年來恆抱有一種信心。以爲奧帝國之實力。緊于其本國人民之經濟成績。但亦深信全世界各處。凡英國握有勢力之處。苟有不穩健之情形。必須加以治療。其臨工作之國家。必須使之合配從事工作。此乃利人利己之道也。余曾見倫敦觀察報載一文。力言維也納於英國之工業。極有關係。余讀之深爲感動。該文中謂英國如以財力助維也納。實一頭等之投資事實。余請宣言於此。該報此種語言。實不啻一種借與奧國之精神借款也。以外國財力贊助奧國一問題。當由各大國決之。余未便預言。協約救濟會會長威廉古德爵士近已將其所擬改造計畫中之切實數目呈諸各大國。余今所欲言者。即救濟必須迅速。愈遲則需費愈鉅。在兩年以前。救濟奧國之費。殆不過目前所需者十之一二。即在數月之前。所需之數。亦可較少。尚有一端須說明者。凡一搖動之商行。其當局者既明白其地位。必須立即設法救濟。庶可省錢省時。而基礎可以復定。若爲國家。則尤有須注意者。如贊助之來稍遲。該國生產上之精神能力必受傷害。其損失較物質之傷害尤爲特甚。余熱心希望奧國人民得有一機會。以表示於世界。俾知彼等實爲一勤儉有爲之人。富於自尊觀念。殊不欲長受外人之援助。世人有稱維也納爲「無用之殘渣」者。此實大誤。於維也納損害極大。須知維也納爲一種今日尚在高度之文化之產地。其所以成爲偉大者。幷非一種專事空想與娛樂之生活爲之。乃工作爲之也。至於外國贊助之方法。當由擬定對奧借款條件之會議決定之。英國報紙有倡財政監督之說者。據余所知。監督云者。即以法律上之手續保護債權人是也。此乃純粹之業務問題。吾人既不欲賴債。對於此項方法。不須有何不安之念。吾信各大國。並不欲於保護之外。再進一步。彼處置對奧問題之各明達政治家。均曾研究其本國之歷史。深知工業之發展。與政治上之自由。乃不能分離者也。奧國此後必須與四周新造之各國協力提携。其重要無殊於昔日。多瑙河之流水。未改其向。山川如故。即商務與交通。不得不向舊日之徑路以行。羣策羣力。在奧國爲必要。就各鄰邦之經濟生活觀之。則可知在彼等亦屬同一必要。惜彼等迄今尚未覺悟此項必要。而以爲若拒絕吾人不與交通。則經濟上之利益。可獨爲彼等所得。此大誤也。永久之經濟利益。決不能以此法所得之。必須時時交換。行相當之分工方法。幷確知外人之利。即爲我之利。則可享久久之利益矣。各新造之國尚抱一種疑念。恐經濟上關係太密切。或將危害其政治上之獨立。此外尚有舊時之怨恨觀念。亦在活動中。然吾奧國之人但願任何鄰邦勿犧牲吾奧之獨立。此外毫無他想。自吾奧共和國分兩年前成立以來。奧之人民均不願再見內亂。亦尊重他國人民之此項願望。故政治獨立之眞危機。乃在經人上彼此孤立。而不在經濟上之結合也。一俟吾濟得有工作之機會。吾人將首先聲請外國停止予以私人的贊助。蓋吾人對於友邦人民之贊助。固感銘肺腑。而尤願吾人之能得自助也。

### 國內要聞

## ●庫倫歸客述失陷眞象

庫倫失陷情形。除官中電報以外。尚鮮傳達者。日前有某君親自庫倫逃回北京。有人叩及經過情形。據云。自陳毅將哲布尊丹巴佛送歸佛宮後。庫地軍情。由哲佛暗通消息。盡洩於匪。於是乎一月念七日。由熟習漢山小路之蒙人。暗引匪人至佛宮將哲佛迎去。佛宮左右雖駐有陳毅衛隊。事前亦毫無察覺。迨及哲佛失踪。派兵追赶。已不濟事。二月一日忽由漢山一帶。突來匪人萬餘。槍砲齊施。銜鋒而進。我軍雖極力抵禦。奈砲小不能遠射。雖攻守勢有不同。然衆寡懸殊。終歸無濟。二日陳毅首先北逃。人心因而大亂。我軍遂退守東營子。三日早四鐘。東營子不守。袁天順馬隊先行北逃。褚旅且戰且退。正危極之際。而高團率兵兩營。由後地而至。見勢不佳。並未迎敵遂歸後地。褚旅軍心更覺動搖。然係步兵。退出不易。猶憤勇死戰。少時東西兩面又來匪兩股。褚旅腹背受敵。支持無力。遂於下午四點。由後廟溝退出。庫倫完全失陷。此次戰事。闞袁團馬隊。只傷四人。高團未傷一人。褚旅傷亡二千餘人云。

## ●援庫眞相與俄黨猖獗

援庫問題。因受財政困難。械彈缺乏之影響。日來已見停頓。而奉省所組援軍。可望出發者。不過一團之衆。黑省藉口邊防吃緊。不肯出兵。而內地各軍。或以防務問題。或以路途遙遠。均難分援庫倫。北京覩此情形。不能不引爲一大憂患。日來參陸處。雖迭開援庫緊急會議。均以軍費問題。致無結果。嗣徐斬討論具體辦法。遂議決仍令奉黑兩省及三特別區。共同出兵。並規定兩項手續。（一）奉省出兵一混成旅。黑省出兵兩營。再由綏遠察哈爾熱河三區。出兵數營。共同組織。限日出發。（二）援庫軍費。據財政某要人云。由中央暫定二百萬。作爲各軍開拔費及餉項。不敷時再行追加預算。惟此項鉅欵。除由中央竭力籌辦劃外。不足時由各省分配担任。（三）關於援庫各軍之輸送。電令張家口岑會辦。多備汽車。組織輸送汽車隊。在援庫期內。該汽車不得作爲商用。及運送行旅。其組織手續。由援庫總司令規定辦理。（四）奉黑援庫總兵站。設於臚濱。（滿洲里）由統率奉黑援軍司令商定一切。（五）奉黑之及三特別區出兵路程。奉黑各軍。由臚濱向外蒙出發。經烏爾托白魯克井。向車臣汗進行。由東蒙進攻庫倫。三特別區應出之兵。集合綏遠。由圖古里克。向烏得出發。各路援軍均集合於東庫倫。再分配進攻庫倫。以上所規定之各項。雖由徐斬之參訂。閫內幕主持者。仍爲援庫總司令張景惠。支配一切。至於各方面能否不生異議。遵照進行。實不敢預爲判斷。北京因援庫各支隊之電促援援。亦不得不有此項計議。應付前方也。

至於庫倫俄黨之猖獗。據最近自叨林來京某軍官云。活佛已於上月二十八日。在舊宮招集全蒙會議。表決蒙軍蒙治。酬報俄黨三大問題。對於蒙兵辦法。表決實行全蒙徵兵。凡少壯者。一律入伍。否則予以相當處罰。並收容謝米諾夫阿年瀾夫。逃往庫倫投降之舊黨。現已集合二千餘人。而蒙匪投效者最近又增加一千餘人。共計俄黨蒙匪新舊已有一萬五千餘人。是以活佛明目張胆。下召籌備蒙治。與中央脫離關係。實行大蒙古制度。此項雖由俄黨之擁護。而裏贊進行者。仍爲蒙軍參謀長。日本人山田氏。及多數日本軍官。主持一切。以便蒙亂擴張後。坐收漁人之利。府院方面。於五日亦接得援庫總司令部來電。報告俄黨現已分配進攻庫北庫南。及奪取叨林烏得滂江等處。援軍若再遲延。不能來庫。則全蒙搖動。勢所不免等語。中央得此消息後。徐斬方有此次商榷之決定。否則仍在夢夢中。不知若何警備也。（三月七日）

## ●日本壟斷化學品毒計

▲名爲中華公司　實則日本資本
▲挾偉大之資本　掃盡一切化學製品
▲于芝航實即前北京內務次長某于

我國受日本人種種欺侮而後。國人深憤政府之無能。一時激動熱誠。出於消極之行爲。以抵制日貨。未肯解除。至今日本貨之頗受影響。自爲不可諱之事實。乃近有人由某方面得日本文之合同一紙。係號稱中華化學製品公司于芝航者。與日本人丹波敬三所訂定。用日本之資本。由日本人指揮。在中國設立公司製造。所謂化學製品者。種類極多。我國化學工業幼稚之時代。從此被日本之資本勢力摧殘盡矣。國人不知其內容。且未免有誤認爲中國之出產品者。斯爲極可注意之事。譯其原文於下。

日本資本團對於中華化學製品股分公司之投資契約書

日本資本團（以下略稱爲資本團）對於中華化學製品股分公司（以下略稱爲公司）之投資辦法。業經雙方議定如左。

一。資本團保有五百萬元以上之財力擬投資於中華之製造事業。隨時應公司之要需而出資。使其事業之遂行無障碍。

二。公司組織之大要如左

（一）全部係中國人。

（二）據中國公司條例而爲股份公司。

（三）資本金五百萬元。

（四）設營業本部於北京及天津。

（五）以製藥化學工業爲營業目的。

三。資本團之對於公司。當投資開始時。推薦總顧問及會計顧問若干名。對於公司負其責任。公司由前項被推薦者之內。任命總顧問各一名（總顧問之權限及會計管理規則另定之）公司之技師長技術員等。概由總顧問推荐。但可用中國人若干名。若中國人材不足時。可混用其他外國人。但總顧問對於中國人。應負教導之責。公司應養成必要之中國人等。漸次更代。且其養成之際。當坦懷以盡教授之責。

四。公司事業之經營。均必經董事之決議以施行之。

五。公司之經營事業。欲向資本團借入必要之資本時。必須得總顧問及會計顧問之同意。關於借入金之用途。當受會計顧問之監督。

六。資本團之股資。均據借款之形式。

七。資本團不向公司以外之同種事業投資。公司亦不向資本團以外之他方面借款。但資本團不能供給公司所要之資本時。則不在此限。

八。每回之借款。即以由該借款所經營之工場及特別利權爲担保。

九。由公司每年之純益金內。當先扣除對於借款之利息（年八厘半）及技術員與其他公司職員等之謝金。其餘之純益。則歸公司及資本團各收其一半。公司由其所收利益金之內。當更以半額或半額以上償還借欵之原金。

十。由借款而經營之事業。若遇虧損時。公司及資本團當各分担其半額。此時公司之負担金額。當加算於借款內。以事業將來之利益。陸續償還之。但關於借款一項。雖經公司董事會議決。又得總顧問之同意。而資本團因延遲交款之結果。以致生虧損時。則公司可不負其責。

十一。借款歷年順次償還時。則利息亦當隨之遞減。而借款金額償還達其半額時。本契約當解除。別組織中日合辦之股份公司。改訂章程。雙方享同等之權利義務。

十二。本契約簽名蓋印後。限六個月內當着手於事業之進行及工場之建設。本契約書當寫中日文各二通。公司及資本團各備一通。

大正九年十二月十五日

中華化學製品股份有限公司代表于芝航

日本資本團代表田介亮立會人。丹波敬三。

附帶契約書

一。總顧問企劃指導公司之經營一切。但經董事會議議決而行之。

二。公司技術員之任免。當從總顧問之意見。

三。會計顧問助總顧問。管理會計事務。凡會計事務。均受會計顧問之監督指揮。不經其同意。不得行一切之出納。但各預算。要經董事會議之議決。

四。對於兩顧問之報酬。公司及資本團各折半負擔。總顧問之報酬年額銀三萬元。會計顧問八千元。但總顧問之報酬。常視事業之成績。經公司董事會議而增加之。

（七）兩顧問之報酬。每年分三月六月九月十二月四期交付。

五。公司當與在中國設有支店之日本銀行訂契約。凡由資本團借入之金額。均存貯於此銀行。經會計顧問之同意而出納之。

于芝航致丹波等書

啓者。本公司與日本資本團所結之契約。俟由資本團之承諾。通知本公司後即作爲正式契約。此致

丹波田代先生

中華化學製品有限公司拜啓　公司代表于芝航　九年十二月十五日

按右契約雙方當事者之爲何許人。及此事經過之崖略。應略爲說明。公司代表于芝航者。姓眞而字則取音韻相同。即鼎鼎大名之前內務次長于某也。丹波敬三者。日人。日本東京帝國大學藥科之主任。爲日本藥學界之老博士。實啣有官式的使命而來者也。茲事之起。實當錢塗丞秉掌內務之時。丹波以日使署之福田譯官爲通譯。時詣內務部公署。通謁總次長。延晤議商。則由于芝航當其任。其間因斟酌條件。磋商權利。幾經挫折。而錢內閣倒。安福攬政。此項權利。幾爲曾雲霈一輩人所攘奪。于乃藉爲錢塗丞運動總代爲名。滯於滬瀆者數閱月。復得與丹波爲祕密之幽會。去歲春。于返居北京。丹波以避嫌疑。遣其子丹波一郎。以歡迎中國律師赴東與會。借同資本團代表加藤。復來就商。蓋丹波老饕。曳其殘骨。奔走於東京北京及滬上者。幾十往返。而醞釀以至今日。至三年之久。則事體之大可知矣。

### 時評　一

## ●黷武主義底教訓

德人終必屈服，在協約國方面，當然是這樣預料。

但德人非盡蠢愚，明知不能「以力抗力，」何以不即行承諾，而必俟協約國實施懲戒以後，多受一重損失，方才屈服，似乎也出情理之外。

現在，不必斷定這事底結果如何，且只認爲黷武主義底教訓。不但屈服者非常痛苦，即使人屈服者也何嘗能笑逐顏開呢！　（力子）


……痔者幸祈……

本院在海甯路
一分院在圓[illegible]路
二分院在北四川路橋脚

●電話　北二九另八　中四九三五　北一九八九

時間　早七時至八時　八時至十二時　十二時至六時

海甯醫院掛號處白

事非歷久不能明其利弊物非素稔不能詳其性質故歷史重焉本藥房人造自來血發行十數載通銷五大洲歷時久而信用彌著者亦有一小歷史焉是藥功能補血生精性格和平原名博羅德補血聖藥爲英國皇家醫生之處方本藥房特運原料來華遵方監製初以博羅德補血聖藥發行蓋紀實也未幾行銷全國漸及海外因以名字稍贅特改稱人造自來血曾經呈請內務部化驗批准立案上海英工部局衛生處醫官化驗給憑中西各國著名醫士化驗試用次第證明確爲補血添精之藥品故得通都僻壤三尺童子莫不知名持此補虛療瘵東方病夫之誚庶幾其一洗之乎自來血主治各症及服法均詳載仿單

上海五洲大藥房謹啓

自來血分發行所

北京　天津　漢口　濟南　蚌埠　杭州　九江　揚州
福州　西安　溫州　宜興　廣東　香港　各省　各埠

五洲大藥房支店

## 京漢鐵路黃河新橋設計招標廣告（第二十一號）

本路現決定建造黃河新橋約長二千八百公尺招請中外橋樑專門家投設計之標以設計最當者當選定于一九二一年六月三十日在北京[illegible]規則及建築規範可於下開各處電索前項印刷品國內每份收費大洋三十元國外收費英金六磅交郵或上開各處北京京漢鐵路總局及英美法比意日各國公使館外國[illegible]

時間　上午十時至十二時下午一時至五時逾時不候星期休息



# 猛着先鞭。莫居人後。

提倡國貨。為國民應盡之天職。願諸君

積存獎券百張可換金手錶一隻五十張可換金手錶練一條

中國南洋兄弟煙草公司謹啓



Westminster Tobacco Co. Ltd. London

TRADE MARK

# 翡翠牌香烟·

此最良之烟乃數年研究之精專經得等供上之香者用吸所

英國名廠製造

倫敦惠斯民烟公司

部



# 始創國貨優美粧品

雙妹牌生髮香油

大號五角　二號三角　三號二角　四號一角

雙妹老牌雪花膏

雪作肌膚玉作姿　花羞月閉傲西施　香聞早起粧新試　膏沐停勻總入時

白色大小瓶四角貳角半　紅色大小瓶五角三角

廣生行啟　各埠商店均有代售

雙妹牌超等各種香水

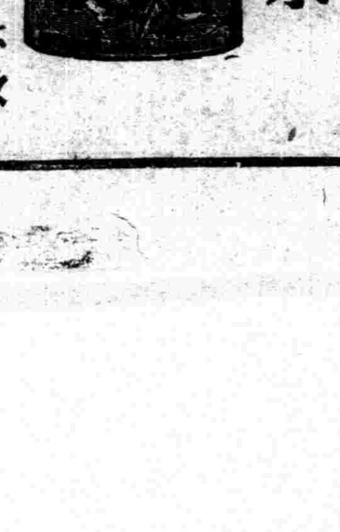


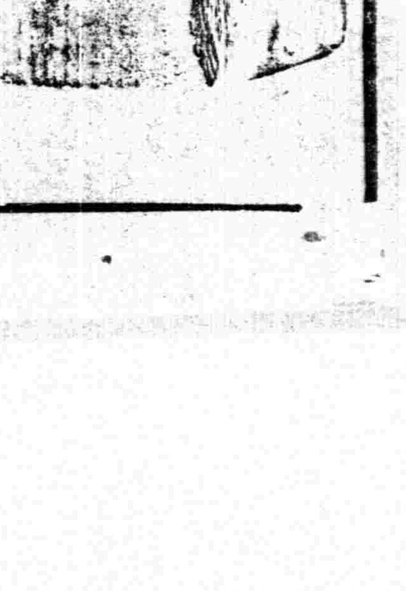

馨香清逸遠勝蘭麝一滴衣巾旬日不散誠香水中之巨擘矣

價目每瓶一元正

雙妹老牌保髮香水

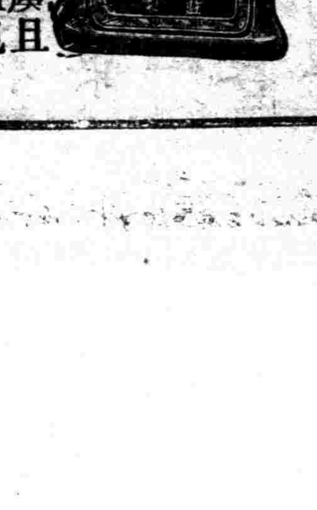

此保髮水用之者則其髮無疏落之虞且香氣終日凝聚而不散誠固髮之鼻祖也

價目大瓶一元　中小瓶五角正二角半

總發行上海　南京路棋盤街交通路　蘇州閶門大街杭州太平坊南京下關

廣生行啟

大舞臺二月初一夜戲　本台特聘南北著名藝員准演拿手好戲
張桂芬　于振廷　同胞義氣
周慧芳　李瑞亭　劉慧琴　王佳楣　割髮代首
趙如泉　姚俊卿　徐策跑城
苗勝春　花蝴蝶
張金安　殷春虎　賈壁雲　毛韻珂　賣油郎
著名藝員劉鴻聲　李瑞亭　毛韻珂（禮聘環球第一鬚生泰斗）
劉鴻聲　應寶蓮　張桂芬　目蓮救母
拿手好戲　電話中央九百五十五號

新舞臺二月初一夜戲（南市電話二百二十號）（北市電話三千九百四十一號）
價目注意　月樓一元一角　特廂八角　特廳七角　頭等四角　二等二角
（北來車輛直達本舞臺門口免查捐照）
朱春庭　劉漢臣　李祥林　劉振廷　楊善　洪警　黃幼　曹　夏月華
許奎官　鍾鳳林　沈冰血　劉漢臣
邱　周　夏　趙　汪　夏
雲治文鳳珊月玉君游優潤月連文
法界共舞臺男女合演二月初一夜戲
價目　月樓七角　特包六角　特廳五角　頭等三角　二等二角　（電話三千五百七十號）（三層包廂三角）
王益芳　李寶龍　張菊芬　林樹森　詹潤泉
呂月樵　五齡童　呂月來　謝水福　小金鈴　小金培　張文艷　張菊芬　小冬　孟鴻蘭　許寶義　小金翠　小琴仙　小文祥　王子君　木
拿高登　新排頭本閻瑞生
雙收關勝　查頭關　四門殺　十四本宏碧緣

天蟾舞臺（和記）二月初一夜戲特別官廳包廂八角　正廳四角　頭等二角　三層二角
（電話中央三七零二）
新正日夜開演全體文武名角一齊登臺
馬寶剛　余瑞庭　董俊峯　羅小彩　吳子和　馮百歲　李翠花　小春恆　常蓋叫天　時慧寶　劉漢臣
龍虎門　蓮目救母　虎牧寶　關賈陰　陽河　羊縣　劉唐下書　坐樓殺娘　張鶴樓　烏龍院　報頭一箭仇　督市戲　當場迷　寫字傳　麒麟全　本山
武家坡　路義馬　慶連卿（二本）　凌雲閣　景義軒　劉彥芝　張

丹桂第一臺二月初一夜戲價目　特別包廂八角　頭等正廳六角　上層包廂五角　二等正廳三角　三等起碼二角
增長勝　小福安　馮志奎　王蘭芳　樊春樓　王靈珠　郭春華　高三魁　麒麟童　高秋鑾　朱桂芳　范敏兒　劉永　小奎柴　朱福安　郭桂芳　王春華　高靈珠　麒麟童　高三魁　樊秋鑾　王春樓　陳蘭芳　嘉祥
收關虎　牛頭山　呆徒　（頭本）富貴　桑口　呆徒　（二本）富貴

笑舞臺　和平社新劇部
在廣西路汕頭路口　電話中央五一五五
價目　日戲　三月樓　特別角　包廂　正廳　二角　夜戲　包廂　正廳　一角　月樓　六角　特別　包廂　正廳　五角　頭等　三角　正廳　四角　二等　二角　幼童　減半
汪優遊　朱小隱　錢化佛　陸小雪　吳帆　張顧痴　顧夢鶴　韓覺因　陸心梧　徐半梅　（滑稽名家第一）張嘯天　（滑稽老生）鍾宜治　（名旦派劇家）鄭正秋　（主任第一滑稽）張笑紅　（第一滑稽）張嘯天　慎秋　張冶兒　（悲劇名旦著者）張飛　戴梅　張廠　嚴笑　許冰公　吳大聲　張別　董優　魏鳳　鄭劍秋
蕭林　譚志　客遠　▶五情　記殉老　▶劍　中老五扮　者　魂◀　夏　被記　連蓮　天　中扮　連者　人　（塞梅　徐鵝　秀

初一夜戲各界煩演
凌連生殺娘

# 我愛子女

人爲子女利益計不可不保壽險　一子女依父爲生倘有不測一朝棄養則凍餒在所不免若保壽險便可無慮　二子女長大婚嫁需資臨時籌措爲難保有壽險則期滿領款足敷開支　三子女長大須謀生計保險期滿即得鉅款既可爲營業資本以獲厚利又可免入不敷出經濟竭蹶之苦　四自己年邁不能任事時保險期滿娛老有資以輕子女之担負　種種利益墨楮難罄故保險宜從速投保愈早則領款亦愈早　請向中國人開的金星人壽保險公司函索章程一看方知所言不謬　總公司上海四川路香港路轉角

河南路拋球場　時和洋裝金銀首飾老號

# 貴重粧奩

珍珠鑽石●翡翠玉器●金銀首飾●金銀器皿●白金鑲嵌●時樣新飾●結婚戒指●粧台擺件●各款俱全●恕不備載

現在最合時

冠生園發明鐵盒結汁牛肉與果汁牛肉非常實在現今占得優勝地位聲譽價值一日千里蓋食品關於人身至重牛肉爲富於滋養常食功能養血補體開胃健脾有益衞生且裝璜精美旅行家居便於攜帶送禮款客亦屬合宜一號鐵盒洋五角二號鐵盒洋三角紙盒莊二角至一角不等總批發上海九畝地新舞臺西漢口支店後城馬路新市場對門上海分銷號南京路先施公司永安利者大房申成昌均有代售　冠生園啓

西門外浜橋方浜星期二四及星期日換片　共和影戲院
星期四價目
第（三）（四）集　神獅鐵爪（四本）
（第九）（第十）集　英雄刼（四本）（星期五六兩天戲目）
滑稽一本　梅蘭芳（影片）二本
（第十九）（集）　英雄刼（四本）
價目　月樓一角四十　正廳一角二十　普通包廂二角　特別減半　幼童減半

# 太和大藥房

人中寶
此藥專爲外科先君補腎之效行銷海內外久已諸認爲一切陽虛神經衰弱早洩遺精等症服之無不立奏奇效凡服過者無不欽佩大瓶洋二元小瓶洋一元二角

保肺漿
肺受邪即咳嗽藥性和潤能保肺部化痰止咳服之各症可稱男女老幼之良藥大瓶洋五元小瓶一元每瓶洋七角一分
上海四馬路麥家圈轉角太和大藥房發行

本藥房自運西洋各國材料原料學理精奧與上等原料配製各種醫用器械女科各科產科器具及鏡片香水眼鏡化學用品等無不應有盡有價格公道定價克己以招徠誠平副雅意

中國第一俱樂部

# 大世界

中外游戲
羅致新奇
應有盡有
日新月異
戲目鐘點詳載大世界報
在上海西新橋堍

法商東方儲蓄銀公司謹佈
注意　每日祗須省用銅元五枚即可每月儲銀一元二角可每月即有百五十二元之希望
總公司在上海愛多亞路　電話二千五百八十二號

本公司開辦以來承各界人士踴躍投儲僉謂利益較其他公司爲厚茲因儲款之數以四份之一（即按三月一元二角）爲起點尚不足以圖普及故自一千九百念一年一月爲始創辦（十分之一）一種（即按月一元二角）其會存號數蟬聯而下（均係不記名式）並不另起爐竈庶可同享得獎利益其得獎滿額及分派紅利等等均照全單章程辦理惟按十份之一計算輕而易舉爲各界所贊同特此聲明尚希　公鑒

進愛醫院廣告
專治男女生殖器病　及各種花柳症遺精早洩　萎陽　發育未全　梅毒下疳
用電氣引血等法　用藥水注射及溫水治療等法　無痛手術　橫痃用刀注射法及不開刀治法　法可能減大成形
診例　初診一元　出診五元　若包醫各症面議　貧寒減半　時間　上午九時至十一時　號金二角

上海振華油漆有限公司
本公司自設廠製造各色油漆以來頗蒙各界歡迎又督工煉製紅丹生漆白鉛粉純白鉛石膏粉徽州顏料等並代客包打川漆亦無不光亮
註冊商標
商廠總發行所在虹口天潼路一○六號電話北一○二六　分發行所在三洋涇橋
百口寶記　小沙渡

麗昌照相
本號定有各種全體半身團體快鏡現已到申元旦日開始實用各界欲照家庭樂或團體相者必得滿意請玉臨一試方知不謬也在北四川路電話北中五一一

京綏鐵路行車時刻表

| 站 | 時刻 |
|---|---|
| 豐台開 | 上午八點（直達客車）；上午十點三十五分（豐張客車）；下午一點十分（豐康客車）；下午五點（豐沙客車） |
| 廣安門開 | 上午八點十六分（直達客車）；上午十點五十一分（豐張客車）；下午一點三十三分（豐康客車）；下午五點十六分（豐沙客車） |
| 西直門開 | 上午八點三十九分（直達客車）；上午十一點十九分（豐張客車）；下午二點十二分（豐康客車）；上午八點十分（西康客車）；下午六點十分（豐沙客車） |
| 清華園開 | 上午八點五十一分（直達客車）；上午十一點三十二分（豐張客車）；下午二點二十七分（豐康客車）；上午八點二十五分（西康客車）；下午六點二十五分（豐沙客車） |
| 清河開 | 上午九點○三分（直達客車）；上午十一點四十五分（豐張客車）；下午三點○七分（豐康客車）；上午九點二十二分（西康客車）；下午六點四十分（豐沙客車） |
| 沙河開 | 上午九點二十四分（直達客車）；下午十二點○八分（豐張客車）；下午三點三十七分（豐康客車）；上午九點四十八分（西康客車）；下午七點（豐沙客車） |
| 南口開 | 上午十點十二分（直達客車）；下午一點○四分（豐張客車）；下午五點二十八分（豐康客車）；上午十一點○六分（西康客車） |
| 青龍橋開 | 上午十一點二十七分（直達客車）；下午二點二十四分（豐張客車）；下午六點五十六分（豐康客車）；下午十二點四十一分（西康客車） |
| 康莊開 | 下午十二點十分（直達客車）；下午三點○九分（豐張客車）；下午七點三十分到（豐康客車）；下午一點十四分到（西康客車）；上午七點（康張客車） |
| 新保安開 | 下午一點十八分（直達客車）；下午四點四十一分（豐張客車）；上午九點二十一分（康張客車） |
| 下花園開 | 下午一點四十三分（直達客車）；下午五點十三分（豐張客車）；上午十點十一分（康張客車） |
| 宣化開 | 下午二點二十二分（直達客車）；下午六點○四分（豐張客車）；上午十一點十七分（康張客車） |
| 張家口開 | 下午三點二十二分（直達客車）；下午七點○四分到（豐張客車）；下午十二點四十二分到（康張客車）；上午七點（張平客車） |
| 柴溝堡開 | 下午四點二十一分（直達客車）；上午八點二十三分（張平客車） |
| 天鎮開 | 下午五點四十三分（直達客車）；上午十點二十一分（張平客車） |
| 陽高縣開 | 下午六點二十六分（直達客車）；上午十一點二十九分（張平客車） |
| 大同開 | 下午八點○一分（直達客車）；下午一點三十一分（張平客車）；上午七點十五分（大平客車） |
| 豐鎮開 | 上午九點二十六分到（直達客車）；上午三點十二分（張平客車）；上午九點○一分（大平客車） |
| 平地泉到 | 下午六點二十一分到（張平客車）；下午十二點十一分到（大平客車） |

| 站 | 時刻 |
|---|---|
| 平地泉開 | 上午七點十分（平張客車）；下午一點二十分（平大客車） |
| 豐鎮開 | 上午五點二十二分（直達客車）；上午十點二十七分（平張客車）；下午四點四十分（平大客車） |
| 大同開 | 上午六點四十八分（直達客車）；下午十二點十三分（平張客車）；下午六點○一分到（平大客車） |
| 陽高縣開 | 上午八點十七分（直達客車）；下午二點十二分（平張客車） |
| 天鎮開 | 九點○五分（直達客車）；下午三點○八分（平張客車） |
| 柴溝堡開 | 上午十點二十分（直達客車）；下午五點十八分（平張客車） |
| 張家口開 | 上午十一點三十一分（直達客車）；上午八點（張豐客車）；下午二點（張康客車）；下午六點三十六分到（平張客車） |
| 宣化開 | 下午十二點十七分（直達客車）；上午九點（張豐客車）；下午三點二十八分（張康客車） |
| 下花園開 | 下午十二點五十三分（直達客車）；上午九點五十二分（張豐客車）；下午五點十一分（張康客車） |
| 新保安開 | 下午一點十九分（直達客車）；上午十點二十七分（張豐客車）；下午五點五十一分（張康客車） |
| 康莊開 | 下午二點二十四分（直達客車）；下午十二點○二分（張豐客車）；上午五點五十分（康豐客車）；下午一點四十分（康西客車）；七點二十五分到（張康客車） |
| 青龍橋開 | 下午三點○四分（直達客車）；下午十二點四十分（張豐客車）；上午六點三十七分（康豐客車）；下午二點二十三分（康西客車） |
| 南口開 | 下午四點二十二分（直達客車）；下午二點○五分（張豐客車）；上午八點二十八分（康豐客車）；下午三點五十三分（康西客車） |
| 沙河開 | 下午四點五十七分（直達客車）；下午二點四十七分（張豐客車）；上午九點四十三分（康豐客車）；下午五點十六分（康西客車）；上午七點三十五分（沙豐客車） |
| 清河開 | 下午五點十七分（直達客車）；下午三點十分（張豐客車）；上午十點○八分（康豐客車）；下午五點四十一分（康西快車）；上午八點（沙豐客車） |
| 清華園開 | 下午五點二十九分（直達客車）；下午三點二十三分（張豐客車）；上午十點二十三分（康豐客車）；下午五點五十六分（康西客車）；上午八點二十一分（沙豐客車） |
| 西直門開 | 下午五點四十九分（直達客車）；下午三點四十八分（張豐客車）；上午十一點○五分（康豐客車）；下午六點○七分到（康西客車）；上午九點（沙豐客車） |
| 廣安門開 | 下午六點○五分（直達客車）；下午四點○四分（張豐客車）；上午十一點二十九分（康豐客車）；上午九點十九分（沙豐客車） |
| 豐台到 | 下午六點十八分到（直達客車）；下午四點十七分到（張豐客車）；上午十一點四十二分到（康豐客車）；上午九點二十三分到（沙豐客車） |

大慶里馬路口
光華眼鏡公司
白金無邊鏡脚　玳瑁自由鏡架　價格從廉

介紹中原油墨公司
泥城橋西並添專門學士歡迎大加改良以副諸君之雅意倘蒙賜教請移玉該處爲荷　地址上海英大馬路泥城橋西首二○號　電話中央六二六二
墨爲最適用最可靠的油墨且係完全國貨不但濃淡適當且印刷鮮明不下於舶來品　用爲介紹凡印刷處所各界提倡實業諸君壹購用之該公司設在上海北四川路保羅路
本報啓

接國內要聞

## ●謝米諾夫代表被捕

謝米諾夫代表俄人「福列查斯基」中將。入京以來。宿於北京飯店。於七日上午八點十分。與部下二名行李多件。一同由京奉線回旅順時。被東站中國憲兵隊所檢查。因其携帶印刷謝米諾夫代表「福列查斯基」字樣之名片。謝米諾夫所發給之護照委任狀及護身用武器等。因將彼等暫時羈留於西安飯店。再定辦法。據聞關於該中將被捕。因留京之俄國遠東政府代表。指稱該中將與攻擊庫倫之俄將軍男爵恩琴有密接關係。而欺瞞軍警當局云。

## ●靳閣夢想疏通川局

靳雲鵬因劉存厚在川省不能立足。欲改變方向。與熊克武劉湘聯絡。日前約川人某君談話。託其設法疏通。蓋又欲以督軍爲餌。茲聞上海和會分代表川人施愚。亦經靳氏以疏通川局辦法相商。謂熊劉(湘)但能與北京接洽。只須一電表示。北京即可發表劉存厚免職之命令。至於此後督軍省長一切位置如何分配。亦由川省各將領自行商定。北京即照所擬者正式任命。決不參加成見。施愚自以對於熊劉(湘)極能進言。前此本嘗熱心北京與三省之撮合。今見靳氏語意懇急。遂從以驛騎自任。連日致電熊劉(湘)業已三四次。但猶未得一度回電。故靳與施愚皆極焦急云。

## ●日本經營青島之預算

青島日本守備軍民政部。本年度預算。業經該國衆議院通過。茲將其內容約誌如左。

歲入　金幣二千一百三十五萬九千元。(合華幣二千三百二十萬六千三百另四圓餘)。

歲出　同歲入數

歲入項下

電燈收入金幣六十二萬八千圓。

郵便電保電信收入金幣一百二十萬六千元。

印花收入金幣三千元。

屠獸場收入金幣二十三萬三千元。

自來水收入金幣三十一萬二千元。

林務收入金幣二萬二千元。(其他未詳)

鐵道收入

淄川炭礦收入(未詳)金嶺鎮鐵鑛收入(未詳)鐵道營業收入(未詳)

歲出項下

臨時費　金幣六百七十六萬四千元

維持費　金幣千四百五十九萬四千元

以上兩項歲出數中計

鐵道部支金幣一千七百四十七萬九千元

遞信部支金幣一百五十九萬一千元

民政部支金幣二百三十八萬九千元

本年度臨時費之用途。爲新設屠獸場。掛肉場。擴張發電所之給電網。設備防疫用殺鼠船。新造各港浚渫船。及拖船。增設水源涵養林。擴張紡紗工事。購造火車。整理全埠。添設淄用施醫所。整造淄川炭鑛第四管坑。及金嶺鎮鐵礦之管坑架。設青島滄口間電話線。增設青島自動電話。建築電話。交換手寄宿舍及大和町郵便局。並新設濟南觀象所等。

按青島民政部之預算。向不受日本政府之補助。均以在山東所得之金錢。擴張其偉大之勢力。反觀山東。全省歲入不過一千另十萬。僅及青島歲入之半。且收支至今猶不適合。其無餘力擴張生產事業。至爲明瞭。今日人每年用二千二百萬之鉅款。以經營山東。使數年以後。則山東之生產事業。必盡落日人之手。不亡何待。而國人對於山東問題。猶不知力爭。噫。

## ●華僑教育代表又到京

華僑代表余佩皋女士。爲力爭英屬華僑學校註册條例事。奔走南北。日前又復到京。寓報子街孫宅。擬再向教育外交兩部列陳該項註册條例不應施行之理由。大致如下。(一)條例注重之點在給照不止爲註册。(二)條例中種種支配。是地方治安問題。非教育問題。與教育性質的條例不符。(三)我僑民學校。係教授本國僑民兒童。非教授殖民地人民兒童。當然不能受條例之支配。(四)華僑學校向不受人津貼。並不希望其津貼。與官立公立學校不同(五)世界各國凡學校之成立。對於地方行政機關報告存案者有之。未有先領執照而後辦學者。(六)華僑學校係自辦國民之教育。本有國家之法制。與海峽殖民地文化無涉。(七)海峽殖民地僑居各國人民。除我僑外。其所辦學校。多憑藉宗教。彼政府恐各國之反對。特有豁免之例。何以對我獨不豁免。(八)華僑設學已十餘年。無註册給照之先例。(九)必須先領執照而後爲校董教員。世界上無此先例。

## ●粵省學務大發展

廣東省教育行政委員會。現經開辦。籌議極力發展本省學務事宜。頃擬籌設專門藝術學校八所。第一農業專門。第二水產專門。第三工科專門。第四醫科專門。第五醫藥專門。第六美術專門。第七音樂專門。第八外國語專門。開預算每校開辦費爲十萬元。共需八十萬元。即在關餘項下。照數撥支。一俟款項有着。當與西南大學同時開辦云。

## ●陸榮廷圖粵之心不死

梧州通訊。陸榮廷自其子裕光入京後。得北廷助以現款五十萬元。及公債二百萬元。故近來謀粵甚急。已電商北廷。以陳炳焜爲省長兼邊防督辦。并令直接編練邊防軍一師。又調韋榮昌駐龍州。林虎駐梧州。沈鴻英駐百色。而馬濟駐南甯。及李祥蘇駐桂林則仍舊。又以軍餉不足。特招商承辦極煙。每年可增加七百萬元之收入。據其致靳雲鵬電。謂粵中某某等不和。漸呈分裂。此爲圖粵之好機。現已積極進行。如中央能加助軍餉。及設法輸送槍械。則三月內必能將粵省收復云。聞陸裕光近持張作霖介紹函。往謁閩督李厚基有所運動。要之陸一日不去。其圖粵之心一日不死。粵人如不早日實行援桂。則後患殊不堪設想也。

## ●北滿疫氣又劇烈

哈爾濱函云。北滿疫氣。自入二月下旬之後。已有肅清之象。不謂數日以來。天氣漸暖。其勢轉熾。死亡之數。亦視隆冬爲害。且復折而入於南滿。故各方面均視爲非常之變。防範設備。亦不得不愈加嚴密。如南滿鐵路。對於來自北滿之三等旅客。一律在長春隔離五日。而吉長鐵路亦有停止行車之議。哈埠則二月二十八日死十七八。本月十日死十六人。實爲防範以來所未有。殊屬出於意料之外。盖依照醫學原理。病菌之消長。一覩天氣之暖冷爲轉移。故目下情形。醫學界亦多目爲奇事。據老於吉土者。謂日來死亡之人。多係沿街托鉢。而有嗎啡鴉片癮者。此輩當冬令時。衣不能獲溫飽。夜不能獲棲宿。北地地氣最烈。日積於中。此氣亦蘊於嚴冬。而發於陽春。日來天氣較暖。積寒外發。故有不支之勢。且春季多南風。含濕最重。亦爲此輩死因。是耶否耶。姑待醫者研究。然果如所言。則此輩不死於隆冬疫甚之時。而死於春暖易生之際。亦云慘矣。

## ●日人操縱吉長路

吉長鐵路。以有借款關係。一切用人行政大權。半操日人之手。茲聞吉長路局日前接得南滿公司總理野村龍太郎來函一件。原文如下。

(上略)敝公司擬將現任吉長鐵路運輸主任兼公司代表三本武重。派赴歐美各國觀察鐵路狀況。請於本月三日解職。所遺運輸主任一缺。以現任貴路營業兼運輸課長中川增藏升充。至公司代表一席。派現任貴路會計主任加藤赫二兼任。即日分別就職。依據借款合同第四條。函請查照云云。

## ●請看「四川省自治草案」

昨有以油印品之「四川省自治根本草案」見寄者。謂係「自治會」所擬者。其中頗多可以注意之點。願川人與非川人。皆注意及之。

第一章　綱要　第一條。四川爲中華民國自治之一。　第二條。四川省之自治權本於人民。　第三條。四川省之自治權。除中華民國正當憲法之限制外。不受何等拘束。　第四條。四川省單一不可分。　第五條。四川自治權所及。以所轄縣爲限。川邊各縣在一般地方制度未能推行以前。省法律得爲設特別規定。　第六條。縣之廢置。其權屬省法律。　第七條。縣內之分區。非據省法律不得設置。　第八條。縣之疆界。非據省法律不得變更。　第九條。都會人口過三十萬者。得設爲特別市。　第十條。縣制及市制。以省法律定之。　第十一條。四川省人民之身分。其取得及喪失。以省法律定之。　第十二條。四川省官制。以省法律定之。除省法律別有規定外。非四川人民。不得受爲四川官吏。　第十三條。四川省內。除國民軍外。不得有他項軍隊。國民軍之編制及其役務。以省法律定之。　四川人民服國民軍之役務。其個人之根本權利。省法律得限制之。　第十四條。四川教育完全受本省法令之支配。　四川人民應受之初等教育。省法律得強制行之。　第十五條。四川礦山森林完全受全省法令之支配。　第十六條。除協同各省公平攤認中央行政費用及國庫舊有債額外。四川財政完全受本省法令之支配　第十七條。除關稅全國應有劃一規定外。四川各項租稅之廢置及稅率之變更。其權屬省法律。租稅之包辦預征及招收。絕對禁止。　第十八條　其他四川特殊事宜。完全受本省法令支配。

第二章　個人　第十九條。四川人民在法律內一律平等。在原則上男女有同等之權利義務。除學位及職業銜名外。四川人民不得承受一切勳章。　第二十條。四川境內無論何人。非依法律不得被逮。被逮者當於被逮後二十四時內受該管官吏之審訊。　第二十一條。四川境內無論軍人。不受特別法律或特別裁判所之裁判。軍法以犯罪行爲與軍紀有特別關係者爲限。此項特別應以至明確之省法律定之。　第二十二條。無論何人。非有正當之報酬及本人之承諾。不得強迫作工。但犯罪者之懲役。得依法科之。　第二十三條。人民住居。非依法律不得侵入及檢查。　第二十四條。凡四川人民在四川境內有自由遷徙之權。　第二十五條。四川人民。均有移居外省之權利。如有限制。以省法律定之。　第二十六條。人民財產權不得侵犯　但爲省或地方之利益起見。政府但購入不動產。此項購入。政府應先付以相當之償價。其購入原因。由省議會或地方議會宣告。　償價則由各該管裁判所決定之。　第二十七條。沒收財產。限於違禁物。此外雖對於被告及有罪者家產亦不得沒收。　第二十八條。凡四川人民在法律範圍內。各得藉語言文字圖書印刷品等方法發行其意見。但對於電影演戲清唱說書。得以法令設爲例外規定。　第二十九條。官廳對於人民之著述。不得預先檢閱。不得課稅。不得向著述人公布人發行人及印刷人徵收保證金。　著述之非匿名者。苟其人住居省內。不得糾治公布人印刷人及發行人。　第三十條。人民苟不携帶武器。無待通報。亦無待許可。得自由行使其平和集會之權。但露天集會。當依警察法律之規定。　第三十一條。人民結社。無擾害社會之迹者。不得禁制。　第三十二條。人民合法之訴訟請願陳訴。不得拒而不受。或受而不理。　第三十三條。書信郵電之秘密。不得侵犯。

第三章　省議會　第三十四條。四川省立法權。由省議會行使之。　第三十五條。省議會以四川人民直接選出之議員構成之。選舉細則。以省法律定之。　第三十六條。省議會議員爲四川全省代表。不爲一地方所拘束。　第三十七條。省議會議員名額。以四川人口爲比例。其比例以省法律定之。　第一次全省人口總調查。限於三年內行之。嗣後每九年行總調查一次。省議會議員名額。於每次總調查後改訂。　第三十八條。有左列各項資格者。有選舉省議會議員之權　一生即爲四川省人民或依法取得四川籍者。　一享有公權及私權者。　一年齡滿二十歲者。　一能識字者。　一有正當職業者。　一編製選舉人民册前住居選舉區內滿一年以上者。　第三十九條。四川人民年齡滿二十五歲。有選舉權者。皆得被選爲省議會議員。　第四十條。左列情事之一者。不得有選舉及被選舉權。議員而有左列情事之一者。即失其議員之職。　一犯賊賄罪者。　一犯詐欺取財罪者。　一犯賭博罪者。　一吸食鴉片烟者。

## ●山東增設銅元專廠

近來全國各處。銅元充斥。商民引爲隱憂。而各省當局多欲借鼓鑄銅元餘利。以救濟其財政上之虧空。恐銅元之潮已將氾濫無已。山東財政廳之房屋而北京主請就兵工廠之房屋機器。鼓鑄銅元。而北京部局更議另派專員前往設廠。是亦幣制前途中之可慮者也。茲將北京部局呈文照錄於下。

爲陳明山東鼓鑄銅元。派員設廠。以專責成。恭呈仰祈鈞鑒事。竊本部本局前准山東督軍省長咨。據財政廳長呈稱。東省市面銅元供不敷求擬就兵工廠空閒房屋機器。鼓鑄銅元。並請派員監鑄等因。當經本部局派王鼎源爲山東監鑄員在案。惟查兵工廠本非鑄幣機關。兼鑄銅元。究屬一時權宜辦法。竊思鼓鑄國幣。爲國家要政。重量成色。一有參差。其影響於幣制前途。關係匪細。自應派員設廠。以重幣政而專責成。查杭州造幣廠廠長張德薰。歷辦廠務。經驗宏富。業由本部局派爲山東造幣廠廠長。前往籌辦。所有山東鼓鑄銅元。派員設廠緣由。理合呈請鑒核。

## ●黃炎培勗勉旅斐僑商

▲愛護中興銀行　創辦大航業

▲聯絡斐島土人　組織英文報

黃炎培近遊歷至汕頭。於本月四日起程赴暹。臨行作一篇「上旅斐僑商意見書。」交由民聲報記者披露。轉寄斐律濱。所言與僑商頗有關係。特錄之於下。

黃炎培兩度游斐。見聞所觸。有感即抒。願與僑商諸君子商權焉。　此行所最滿意者。我華僑能合大團體。在商業經濟上建設根本事業。即大多數有力僑商合組中興銀行是也。一羣之立。必將內有團結。然後對外可望發展。二三商人合資營業。小團結也。然力薄不足以禦外。求其能合大團體。爲大規模之組織。國內外同胞倘鮮。銀行事業。平時可以增加經濟之效能。商場設有變態。運用得法。可以紓經濟之恐慌。爲中興銀行。其我旅斐華僑大團體之起點乎。　以故吾第一希望。在希望我旅斐全體同胞珍重此機關而愛護之。而同力發展之。立足既穩。進一步再謀其他。大團體之組織與根本之建設。則莫要於航業矣。自歐戰發生。國內外有識者。莫不思及航業。然小小經營。於事何濟。今日太平洋上懸五色旂東西往來者。除旅美華僑所創之「中國」「南京」二三艘外。尚未有聞。豈吾華人力不逮歟。蓋有力而不能結合之故也。吾以此希望於我旅斐同胞。認定此事爲第一件必要之功課。合南洋各島及國內有力者。共同組織。而以斐島爲之起點。吾他日重游。倘得坐我同胞自創之商船。私心大慰矣。　其第二希望。在希望吾同胞注意於聯絡斐島土人。此事之重要。竊謂於同胞事業前途。大有關係。斐島獨立。爲期必不在遠。吾敢斷言。於何知之。於其教育進步卜之。此時斐人對我華人小小悞會。吾意不久必能諒解。惟吾人須極力注意於情感上之聯絡。不尙空言。宜有切實辦法。最要須組織一斐人所能閱之紙。以通情意。則莫如英文報已。華文報紙。不過供我華人內部傳宣之作用。今吾旅斐同胞之商業與其他事業。其地位日見增高。其影響日見廣大。安可無對外傳宣之機關。況華文之艱難。又非異國人所能閱。則吾華人創設英文報之重要。尤非英人創設法文報法人創設德文報之可比。凡報紙之作用。平時未必有奇功異效可見。惟根底既深。銷行既廣。一旦有事。發一言則千萬人共聞之。所以解釋困難。增進利益者。何可限量。即如此次簿記問題發生。我華僑苟有英文報。則日日發表正當之理由。與彼此利害之關係。必易得一般斐人之諒解。且易博一般斐人同情。於此問題之取消。必大有助力。黃開宗博士最注意英文報之組織。認爲必不可少。其有識之士。莫不熱心於此。去歲曾有創設。因故未能實現。大爲可惜。明商會諸君子爲力爭簿記問題。已議定籌款方法。鄙意可否使諸君子之熱心。即持取籌經費之一部分。刊行英文報紙。爲力爭簿記案起見。必以此爲第一要着。人當危急之時。大聲呼救。必自其口出。今誦英文報能使了解意思。試問吾華僑之口何在。況吾舌尙存。不僅一時間一問題之作用乎。謹獻芻言。以待有心而有識者向商會提議也。至其他與斐人聯絡方法。如平時宴會往來。彼此游歷介紹全在隨時注意。非數言所能盡也。　若夫教育事業。爲商業與一切事業發達之根本。諸君子亦旣特別注意矣。上海總商會近與東南大學會商共同組織商業教育辦法。亦甚願我斐商會與教育會聯絡進行。上海所計劃如稍告成。當以奉聞。前途遼遠。願共努力。

## ●閩省北軍欠餉十一月

駐閩陸軍第二十四混成旅旅長王永泉。因欠餉已逾十一月。軍心頗覺不穩。特電京催索欠餉。電文如下。

(銜略)職旅軍隊應需餉費。因移防剿匪。尤覺緊迫。緣部餉發至九年二月爲止。軍費則九年分絲毫未給。截至目前。餉欠十一月之久。費欠一年有奇。竭力撐持。以有今日。不外懇請福建督軍挪借。並由商家貸欠兩途。爲數無多。騰展之術。且僅可敷衍柴米用款。未能爲月餉開支。各官兵具有身家。終歲不放一餉。責以效力疆場。公私均形不穩。閩省亦因屢遭兵事。財源枯涸。自顧時覺不遑。何能爲源源之接濟。至商家則事關營業。尤不能逾度通融。償付衍期。信用立失。審顧現象。危急萬分。特派軍需正鍾禮晉京叩謁。面陳一切。仰懇俯賜矜憐。轉知財部。將職旅月餉軍費。特別設法。各速撥三個月匯閩。分別付清發放云。

## ●鄂人控訴王占元

鄂省一部公民。近又呈控王占元於北京政府。雖屬擁夏派所爲。而其事迹同多實在。錄之於下。

爲鄂省兵變愈烈。督軍無統馭能力。後患不堪設想。懇請撤換督軍。以保治安。而維地方事。竊設督所以統兵。設兵所以衛民。督不能統兵。則不如無督。兵不能衛民而復以害民。則不如無兵。害民者兵。而統兵者不能制止懲辦。反爲之飾詞諱匿。則直接害民者兵。而間接害民者實督也。鄂省地處全國中心。除沿江一帶外。餘皆山巖錯雜。居民樸實勤勞。素富自衛之力。且能安守本分。無需鎮壓之兵。故雖首義武漢。兵事紛繁。而鄉民僻處山間。仍多不見兵革。乃自王占元被命督軍以來。視鄂省爲其征服地。推廣滿淸駐防主義。窮陬僻壤。偏駐重兵。擄掠姦淫。無所不至。勒索軍餉。民怨沸騰。受害之後。聲言不准報案。鄂民忍氣吞聲。於茲數載。不然不過三五成羣。狗偷鼠竊。尙未敢彰明較著。先由軍官會議分區搶掠辦法。再由軍官分頭出搶。搶完放火焚燒。燒完吹號歸營。公然將搶掠貨物陳設拍賣所。定價出售。如吾鄂近年各處兵變之奇形怪相也。以前兵革之事。姑無論矣。請就最近數月言之。始而沙市兵變。肇開其端。繼而宜昌天門樊城鍾祥河口陽新大冶宜城蘄春宜都武穴黃岡竹山竹谿房縣各處兵變。相繼大作。如銅山西崩。洛鐘東應。如鼠疫傳染。電掣風馳。乃未幾而襄陽兵變又見告矣。吾鄂各縣。駐兵如鯽。似此風氣大開。兵變安有底止。由鄉而市。由市而城。由城而通商各埠。精華之地。惟剩武漢。更進一步。在所難逃。前途大局可憂。後患何堪設想。鄂民何事。遭茲浩劫。繼今以往。其能一日安居乎。乃推其致

上海中華銀行廣告
本銀行在北京路Ｕ字三十八號專營商業　往來存款　抵押放款　儲蓄　活期定期存款　百兩　百元以上　領用支票
時醫　合

京奉鐵路實行貨運負責廣告
本路自本年三月一日起實行貨運負責……詳細辦法請向本路各站查詢特此廣告

變之由。則曰欠餉。餉何以欠。一在兵額之多。一在尅扣之過。兵多而空額不少。則軍餉暗入於私囊。額多而軍餉全吞。則積欠乃歸於兵士。故兵士飢疲凍餓。數月不名一錢。而督軍則積蓄之富。達數千萬。乃猶貪得無厭。日日向中央索餉。日日勸商民認餉。既已得餉。仍不給兵。兵不得餉而愈生變。兵既變而彼更利用機會。籌餉以發財。爲更有名。中央自以欠餉之故。不敢治其兵變之罪。反錫勳加官。多方以籠絡之。意以爲兵變不過小民受害。督軍變則中央受害。督軍窺得中央之弱點。乃益恣睢跋扈。貪橫驕縱。不可復制。太阿倒持。內輕外重。爲中央計。亦覺前途愈大愈可憂。後患不堪設想矣。然兵猶火也。不戢將自焚。當此勞兵主義盛行之日。兵變固非小民之利。又豈終爲督軍之利。明知其不利而猶不知戢。反爲之飾詞諱匿。則督軍之喪失統馭能力。顯然可見。伏維鈞座慈祥愷悌。仁惠愛民。俯念鄂民始終傾向中央。懲於兵威之苦。前本有敢督裁兵之請。祇以事關全國大計。非一省所得先樹異幟。不得不降而思其次。務懇先將喪失統馭能力之湖北督軍王占元。即行撤換。另簡老成仁厚知兵大員繼任。以救鄂民於水深火熱之中。庶治安可保。而三千萬人民之生命財產。賴以圖存矣。爲此合詞呈請鈞座。核奪施行。

## ●鄂西三縣宣布自治

▲不仇南亦不親北

鄂西施鶴七屬在北軍方面。已認爲一律規復。實則人民並不願隸屬北軍。茲聞宣恩來鳳咸豐等三縣。已聯絡暫行宣布自治。由該三縣聯合保衛團總楊道芬黎子哲姚世端等。分別呈報鄂省當道。其呈報原文大致錄下。

（上略）竊自南北失和。影響鄂西。吳匪漢乘機竄入來鳳。假託靖國名義。招安擇匪。佔據宣來咸鶴四縣。肆行搜刮。竹頭木屑。皆科重稅。布縷粟米。無不徵發。七八兩年募公債數百萬。每月額定月捐數萬。偶有一事發生。動必勒捐數萬。稱爲特別費。名目繁多。難以勝數。總計三年以來。所括民財。不下千萬。百姓賣兒鬻婦。均難塡其慾壑。倘能納錢免累。人民固所甘心。無如縱容擇軍。姦擄燒殺。爲所欲爲。以致我四縣土地。半成瓦礫之場。加以連年荒歉。民不堪命。甚至易子而食。析骸以爨。如果吳醒漢稍具天良。應當如何卹憫。乃竟悍然不顧。復於客冬預徵十年軍穀十餘萬石。東下行軍費一百廿萬。分遣委員。血比誅求。恫詞哀懇。吳賊遂指爲抗公。首調李化民入咸剿辦。繼召張學濟李達五助剿。因以激成民變。揭竿而起。血肉相搏。未及旬日。李化民兩營完全盡殲於咸豐。並殲豫軍黨司令。張學濟全軍覆沒於來鳳。濟與達五同遭寸裂。吳醒漢身負重傷。逃往湘省。聞已途死。部屬或沒或潰。均歸烏有。現在宣來咸土地。已完全爲三縣人所自有。特是擇軍既已驅除。地方宜施官治。而政府未能實行統一。人民何所適從。不能不力圖自衛。藉以保全秩序。所有宣來咸三縣。暫行宣布自治。一俟大局解決。即當率土來服。現本地人治本地。久爲各省所高唱。我地不幸淪於戰區。北軍以我爲棄兒。南軍視我若魚肉。兩無所依。迫而出此。既非仇南。復未親北。至若趨時以鳴高。尤爲我山中人所唾棄不過撫我則后。虐我則仇。驅逐民賊。同安閭里。絕未含

## ●湘省烟禁廢弛之奇恥

▲各司令軍官包庇 英領事出而干涉

湖南烟禁廢弛。實由軍人包庇販賣。最近英領事致函省公署詰問。並揭明其中弊竇。是誠湘人之恥。茲錄英領事函及省長通令於下。

英領來函 省公署接准駐湘英國領事翟蘭思氏緘稱。逕啓者。查湘省連年烟禁廢弛之原因。緣由西路遍種烟苗。復由各司令軍官。從中包庇。販賣漁利。乃克使然。本領事近日據各方面報告所得。西路爲烟土出產地。常德爲烟土集合地。凡販運烟土之人。即由駐紮常德各司令軍官給發給護照。并有外國商人。承包運送。以此明目張胆。種烟販烟。尚無禁令之有。應請查明發給販土護照之司令軍官。咨請總司令。嚴加取締。實行按律。從嚴究辦。并請令行常德縣知事。查明承包運送煙土之外國商人姓名國籍。函報駐湘各領事官辦理。其餘各種烟地方。尤應令縣嚴禁。以絕來源。相應函達。即希查照。將辦理情形見復爲荷。

省長嚴令 林省長閱函後。除函覆英領外。隨即嚴令湘西各縣知事云。查厲行烟禁。早經譚前省長。詳定章程。并令各縣。添設專科。認實辦理在案。本省長視事以來。賡續嚴禁。不啻三令五申。茲據英領事函稱各節。是湘西一隅。栽種販運。毫無顧忌。言之殊堪髮指。各該知事。躬負守土專責。何以始終并無一詞呈報。縱非扶同包庇。即係有意寬縱。事關外交條約。國家法律。人民生命。未便稍涉含糊。除函覆并咨請總司令部。從嚴查究外。合行令仰。該知事即便查照。英領事所稱各節。據實查明。限文到五日內呈覆。以憑核辦。一面督同員警團保。嚴密查禁。毋得視同具文。致干懲處。切切此令云。

## ●戚揚安全去贛之便宜

▲省議會大鬧了一場
▲清算交代終成廢話

南昌函云。自戚揚免職後。一般人多知庫款大虧。承認省長交代問題十分重要。希望省議會做一個主體。提議澈底清查。一方面可以屆清公帑。一方面不使戚揚太佔便宜。庶貪吏知所儆戒。不意南昌報界一般說外行話者。多以爲省長是督官之官。好像地方公款。和省長交代。沒有什麼關係。這般人到底是外行。還是別有作用。明眼人自能知道。省議員龍起鳳致龍議長信。說得最好。現在先把他寫在下面。

基孫議長台鑒。升淮滿載贛民膏血歸矣。旬日以來。旅京劉君子貞黃君人庸二十七人。先後來電促清交代。贛州劉君濬源亦拳拳以公帑爲重。急電來省。其他正義之士。靡不以庫款大虧。驚惶相告。即起鳳與歐陽君熼。談話會上提議扣留。亦無非謂清核公款。所以立民夫之基。塞奸吏之膽。盡同儕之天職。何足下對來電則置之不答。對起鳳提議。則不待言畢而退席。寬厚慈和。一至於此。是亦足爲升淮慶。而爲贛民傷。且爲吾同人悲也。夫八載以來。禁烟警隊選舉永利諸開支。凌亂朦混。路人皆知。今茲罷免。亦政府依據彈劾案而懲之。所以重國法。順輿情也。亦思彈劾案內所臚舉者。非以侵蝕巨款爲主要歟。本會既歷數其侵蝕矣。政府旣因侵蝕而罷免矣。而侵蝕巨款者。卒捷昂首闊步以去。足下與同人。恐功未竟而責已至。非以爲計也。嗟嗟。我馬瘏矣。我僕痡矣。夙夜匪懈。以去一人。其用心不爲不苦。若卒以清款一端。未克實行。譬如爲山。未成一簣。止吾止也。咎又奚辭哉。願足下熟思。無存一時姑息之情。而遺同人無窮之恨。迅速開會。急圖良策。正本清源。猶未晚也。心所謂危。不敢緘默。用布區區。幸垂鑒焉。弟起鳳謹啓。

又九江求是社亦有一函如下。 省議會鑒。戚揚禍贛。以省爲家。八載鯨吞。蓋藏早罄。免職旣奉明令。交代亟應清厘。萬難坐視飽颺。復增人民痛苦。諸公代表省民。宜有定力。幸勿遊移。至幸摯望。引領陳詞。伏希鑒察。九江求是社楊振鐸。劉壽朋。蔡訴。蔡章。魏廷元。譚西庚。吳求福。周俊。等叩東。

龍議長接到這兩封信後。即印散開會通啓。定四日午後一時開談話會屆時到會者三十餘人。龍議長主席。報告各處來電畢。關於嚴清戚氏交代一案。鄭興權云。省長爲監督財政之機關。進出款項。有主管官廳管理。即省署之開支。亦有一定之預算。縱有不實之處。當有審計院稽核。楊護省長負責。本會固不必於休會期間提議此種問題。龍起鳳云。本會有監督全省財政之責。當能有清算交代之權。至於清算手續。應請大家研究。歐陽熼云。戚前省長是否虧空公款。此刻不得而知。惟戚前省長對外宣言。素抱來清去白之宗旨。不若仍請戚前省長留駕數天。俟本會清算。以符來清去白之旨。現戚前省長明日即將去贛。依鄙人意見。擬有下面幾種辦法。請大家研究。（一）由本會致函請戚前省長暫勿離贛。俟趙省長來省正式交代。（二）由本會致函請楊護省長不接收財政上之交代。（三）由本會電請北京府院明令戚氏留贛清算。（四）函請警務處監視。以便與之清算。（五）由各公團組織清算會。實行清算。龍起鳳云。近來多數主張省政公開。戚前省長以應以身作則。將一切交代公諸輿論。以上議論。本極正當。相戚者見形勢不佳。欲以奇兵制勝。而搗亂互罵之局乃開始矣。

郭衛城云。現在本會。龍議長就虧空二萬多元。何以又不以身作則。燕世經云。省長交代是否虧空。楊護省長已經接事。當負責任。戚前省長現已毫無責任之可言。鄒祖詳叱之曰。別人的事。我不曉得。你的醜歷史我是知道的。你向戚省長借款修堤。每年吃二千多花邊。南昌人那個不曉得。燕世經亦大罵。鄒芳卿不要臉皮的東西。郭衛城亦起立云。戚省長內調之命。已見多時。何以本會不說與他清算。現在外間來有幾個電報。就依附起來。今天清算。明天也清算。我們議會眞是一條口隨便他去弄。要硬就硬。要軟就軟。眞是好笑。燕世經亦云。自己的帳就不問。專要與人家算帳。天下那有這種道理。郭衛城又說。他們說以身作則。我們今天就依他們說的做。請議長將議會的賬拿出來算。龍欽海亦大怒。反唇相罵。而何開芳劉環林力爲龍議長辯護。不多時。叫打聲。擲茶碗聲。又相繼而起。幸雙方有人勸解。未出破頭流血之慘劇。嗣經黃秉鉞等從中解釋。請龍議長至護省長處。詢問交代是否清楚。這一鬨而散。而戚揚乃得逍遙去贛矣。噫。貪吏誠可爲哉。

## ●皖各界拒倪之呼籲

自倪嗣冲之姪倪道烺覬覦皖省長消息傳播後。皖省內地及京滬皖同鄉。紛紛抵抗。茲有省垣各界聯合會。因省城地面。已在倪道烺武力包圍之中。集會言論之自由。完全被奪。特派代表孫養耀郝兆先兩人。分赴京滬。請求援助。携有各界聯合會蓋印公函。分投京滬安徽團體。原函照錄如左。

（銜略）吾皖自倪氏專政以來。縱其爪牙。濫殺無辜。橫征暴斂。吾皖三千萬人如水益深。如火益熱。迨安福失敗。倪氏隨賣國黨以俱去。吾民賴以蘇息。然倪氏之黨羽四布。根深蒂固。淫威餘燄。爲禍正烈。省議會爲民意機關。積極方面。應爲人民謀福利。消極方面。應爲人民減痛苦。而安徽之省議會。丈中議員。大半屬於倪氏私造政黨公益維持會分子。出於倪氏指派者十之七八。出於金錢入會。淮其賄賣者十之三四。憑藉神聖機關。爲虎作倀。殘民以逞。平日除分攤贜金羨。朋比營私而外。迨未會建議一案。三尺童子。俱爲之重足屏息。此種情形。久在鄉父老洞鑒中矣。頃者嗣冲之姪道烺。席乃叔餘蔭。輦金入京。運動長皖。去年年終。曾嗾使其私家豢養之省議會。於閉會時間。召集臨時會議。預備於此神速而短期間。通過八分米厘。一五加征兩案。作新安武軍餉。以與某督作利益。互惠條件。取得省長地位。嗣經各界反對。遂無形打消。查聶憲藩長皖以來。性既圓滑。又被挾持。遂放棄政權於二三嬖佞之手。吾皖人固無日不盼望中央簡一賢明大吏。來掌皖政。然去一庸儒之聶憲藩。而來一貪暴之倪道烺。兩害取輕。故不能不先拒倪而致警聶。看其將來。近倪道烺因皖省各界人士一致反對。迭在天津蚌埠會議。探聞將於三月間省議會開會時。以軍警保護。通過八分米厘。一五加征兩案。并於此期間提出彈劾聶憲藩。而電請中央任命倪道烺爲省長。不成。再以倪氏資財。爲淮泗道尹李維源運動長皖。以爲倪氏從容登臺之預備。陰謀詭計。無日或息。本會係由省城決定團體。如商務總會。教育會。報界公會。律師公會。學生聯合總會。聯合組織而成。迭開聯席會議。一再電請中央。揭穿黑幕。惟處積威之下。近且集會不能自由。受軍警之干涉。電信不能外發。被檢查員之扣留。皖會怵禍至之無日。特推定孫養曜郝兆先君分赴京滬。面謁台端。千祈九鼎一言。作洛鐘之東應。三千萬人。胥蒙利賴。迫切呼號。不知所云。安徽各界聯合會謹啓。

### 時評二

## ●皖系活動消息的作用

皖系失敗後，尚欲有所活動，不能說是沒有的事。但如北方所傳消息，某人做總司令，某人做先鋒，希圖大舉，我敢說是不確的。北京方面所以要傳此等消息，顯然有一種作用。長江方面本爲直系所盤據，然自李純死後，直系勢力已瓦解，欲圖恢復，自在意中。而奉系欲據長江之險，以擴張其勢力，又旦夕經營，無時或息。然又不能輕舉妄動，於是借皖系來做題目，說得格外凶險，可以讓他們遣兵調將。我們何必十分認眞，入他們的彀中呢。（湘）

少年中國學會的兩個月刊

少年中國
本月刊的宗旨就是本科學的精神，爲文化運動，以創造『少年中國』。
第一卷全卷合裝本
洋裝一冊一元七角

少年世界
本月刊的宗旨是作社會的實際調查，謀世界的根本改造。
第一卷全卷合裝本
洋裝一冊一元八角
平裝兩冊一元五角

北京大學新潮社的月刊
新潮
第一卷全卷合裝本
洋裝一冊一元八角
平裝五冊一元五角

上海五馬路
亞東圖書館發行

| 書名 | | 實價 |
|---|---|---|
| 周劍雲編 商業實用全書 | 兩冊 | 七角二分 |
| 新體國音字典 | 一冊 | 三角 |
| 周劍雲編 解放畫報 購第七期者附贈月份牌 | 每期 | 二角一分 |
| 葉楚傖著 小鳳雜著 | 一冊 | 四角二分 |
| 葉楚傖著 簫引樓稗鈔 | 一冊 | 三角 |
| 李涵秋著 戰地鶯花錄 上下 | 六冊 | 一元八角 |
| 李東埜著彈詞 孤鴻影彈詞 | 兩冊 | 六角三分 |
| 肥因著小說 儒林新史 | 兩冊 | 七角 |
| 吳綺緣譯 飛絮禪心錄 | 一冊 | 三角五分 |
| 俠義公著小說 游俠外傳 | 兩冊 | 三角九分 |
| 劉豁公著小說 拆白偉人傳 | 兩冊 | 五角六分 |
| 朱瘦菊著小說 此中人語 | 兩冊 | 四角二分 |
| 朱鴛雛著小說 痴鳳血 | 一冊 | 二角八分 |
| 劉鐵冷著小說 然藜奇彩錄 | 一冊 | 二角八分 |
| 姚民哀編 小說霸王 | 兩冊 | 六角 |
| 楊塵因編 大鼓書詞彙編 | 一冊 | 二角八分 |
| 周劍雲編 王正廷博士演講集 | 一冊 | 二角 |
| 吳佩孚歷史 | 一冊 | 二角 |
| 李純之歷史 | 一冊 | 二角 |
| 潘公展編 學生救國全史 | 一冊 | 八角 |
| 但杜宇繪 杜宇百美圖 | 兩冊 | 八角四分 |
| 但杜宇繪 國恥畫譜 | 一冊 | 二角四分 |
| 但杜宇繪畫海 | 一冊 | 一角二分 |
| 影戲叢報 | 一冊 | 二角 |
| 影戲明信片 | 兩組 | 二角 |
| 卓別令 | 一冊 | 二角 |
| 武術叢書 | 一冊 | 九分 |
| 蔣梅笙著 莊子淺訓 | 兩冊 | 七角 |
| 博物學教科書 | 一冊 | 七角五分 |
| 動物學教科書 | 一冊 | 五角 |
| 陸淡盦輯 歷代名人小簡類編 | 四冊 | 七角 |
| 當代名人眞蹟 | 一冊 | 四角 |
| 鄭覲文著 雅樂新編 | 一冊 | 四角 |
| 人皮手套 | 三冊 | 六角三分 |
| 恐怖之王 | 三冊 | 六角三分 |
| 醉園詩存 | 八冊 | 一元 |
| 滄江樂府 | 兩冊 | 八角 |
| 疑雲集 | 兩冊 | 三角六分 |
| 憐心集 | 四冊 | 一元 |
| 新聲 | 每期 | 四角 |
| 藝術 | 一冊 | 一角 |
| 民哀說集 | 一冊 | 四角二分 |

以上各種書籍均按定價扣實不再折扣外埠郵票代現照九五折寄費加一
上海麥家圈交通路新民圖書館啓

咳治生……
每餅一圓郵票九五折寄費不加 杭州屈臣氏
總發行所上海三馬路父子大藥房

## 地方新聞

●舊式婚姻之慘劇（北京）
北京定安門外三元坟住戶孫文泰之子寶成。經媒朱五等說定胡村王利軒之次女爲妻。日昨迎娶。不意彩輿臨門。新婦已自裁身死。一時喜事竟變爲慘事。聞新婦素有新思想。此項婚約係其父母所定。新娘甚不滿意。至是不可挽回。遂即自殺。嗚呼慘矣。

●北京東安飯店發現炸彈（北京）
北京東長安街東安飯店二十七號房住一旅客。名季月明。新由上海來京。某處偵探以其形跡可疑。於日前在其衣箱內搜出炸彈五枚。隨交由內右一區送警廳核辦矣。

●天津又發生搶刼案（天津）
天津海下四鄉第六警察分署所屬之中塘村居民張玉良家。於五日夜間兩句半鐘。突有身着全副軍裝之匪徒五人。搶刼。各手持手槍尖刀。嚇令指點貴重衣物。張玉良答復稍遲。竟被該匪用刀札傷腰部。計搶去衣服首飾及現洋一百零五元。逃颺。事後失主即在警署報案。經署員到場勘驗。并驗明事主傷痕。即呈警察廳。通令各警署一體嚴緝。并聞該搶犯等皆係南方口音。按近來發生武莊搶犯。已屢見不鮮。有治安之責負者若仍不設法防範。民居無甯日矣。

●巨匪被獲槍斃（武昌）
湖北著名搶犯鄭克信。前在各屬搶刼。擾害地方。案積如鱗。詎天網恢恢。疏而不漏。旋被防軍拿解來省。經軍法處審明確實。罪無可逭。當即錄供呈請核辦。比奉王占元批令准如所擬。按照懲治盜匪法第二條處以死刑。於日昨上午由陸軍監獄將該犯提出驗明正身。派衛隊押至刑場執行槍斃。以昭炯戒云。

●武昌知事定期焚燬烟土（武昌）
現武昌禁煙查緝處。及調驗戒除所。向由武昌縣知事兼充。現省署改委汪榮接辦武昌禁烟局長昨王繩高知事奉令後即將禁烟一切檔案卷宗結束。交由汪局長接收。并將逐月捕獲烟土烟具定於三月八日在黃鶴樓當衆焚燬。呈請軍省兩署派員監視。督軍委派蔣副官。省長委派沈科長。并函請武昌商會武昌保衛總團紳。屆期到場監視。以昭慎重云。

●皖募賑游藝會定期開幕（安慶）
安徽督軍省長。暨聖公會之韓主教。鑒於北方奇災。待賑甚急。故特發起游藝會。假定舊藩署開幕。已委吳某專司其事。現定二十日開幕。內有髦兒戲（文明新劇）（中西戲法）（落子館）（書寓）（各校游藝）（電影）（拳術）以及『各商店成績貨品』想開幕之日。必形熱鬧云。

●蕪湖教育會組織演講部（蕪湖）
蕪湖城內教育會。去歲原擬組織講演部。藉以開通平民知識。嗣因會務甚忙。以致停頓。玆聞該會擬重行組織。有於三月下旬成立之說云。

●蕪湖監督署籌振盛舉（蕪湖）
蕪湖監督署於本月六七兩日。開游藝會。籌資助賑。男女來賓。極爲踴躍。會中陳列之品。爲各種珍貴字畫古董。第一日有侯華敦君之鋼琴獨奏。巴士德夫人及戚女士之歌曲。柯蝶君之滑稽曲跳舞。麥夫人之四絃琴曲等游藝。均頗有聲有色。次日各種游藝亦與首日大同小異。爾日中監督之女公子姪女均在場售花助賑。晚間並燃放烟火。中外人士當場捐款者。亦不乏其人。足見好善之心。人有同情也。

●妓女亦知開會募賑（南京）
南京秦淮兩案妓女。六日假同春舞臺開游藝大會。除售票外。更於場中販賣物品。所得之資。概撥助北地災黎。是日開幕後。雖門票售洋一元。而入場者仍極踴躍。各種游藝。均頗能引人之興味。惟有一班登徒子因欲與妓女親近。竟有負債往觀者。可嘆亦可笑矣。

●龍井茶提早開市（杭州）
杭州本年立春較早。天又晴暖。龍井一帶茶樹已早萌芽。日昨開駐山茶行。如隆章紹昌等家俱定下月五日開市。細茶行盤每斤約須五元左右。出產較上年可多十成之三云。

●核准浙省選舉延期之部電（杭州）
浙江衆議員初選。前因嘉興及溫處各屬以籌辦不及。先後電請展期。業經沈總監督依照日期令第六條先後核准延期。至四月十一日舉行初選。一面電部查照。玆悉內務部電復來浙。祇准延期二十日。以三月二十一日爲初選期。四月二十一日爲復選期云。

●浙局長監督之互調（杭州）
浙江新任鹽運使蔣邦彥。接印日期。雖未確定。而代理鹽運使許引之現有調充杭關監督確信。杭關監督杜純則調充烟酒事務局長。（代理烟酒事務局長）畢奎仍回印花稅處本任云。

●新塍設立絲業公會（杭州）
新塍爲浙江嘉興縣屬之巨鎮。蠶絲事業。頗爲發達。惟至今尚無公會之設。今該業楊娛庭等爲團結同業共謀利益起見。特發起將原有公所。改組爲絲業公會。已報由該處商會轉呈浙省官廳立案。日昨該公會特函致江浙絲綢機織聯合會請爲查照矣。

●襪廠優待女工之善舉（嘉興）
嘉興自機織線襪推廣以來。一般女工均視爲謀生捷徑。惟向來租機一架。須預繳證金六元或八元不等。現悉各織襪廠以女工類多貧乏。欲其預繳證金。實爲力有未逮。爰將舊例取消。一律免收。但有切實担保。即可發機交貨云。

●甬獵漁公司擴充（甯波）
鎮海浙洋臘漁公司創辦年餘。採用新式網具。成績較舊法爲優。玆該公司爲擴充起見。在滬向某國商人購得鐵殼輪船一艘。載重一千六百噸。裝置各種新式捕魚器具。據技師云船身較低。價亦甚廉。將來獲利必可預卜。聞該輪日內即可到甬。候漁汛再行放洋云。

●蘇州學生募捐數目（蘇州）
蘇州各中學校學生。於旱災紀念日沿途募捐等情。已誌前報。七日在舊皇宮吳縣教育會。開破鑵大會。當衆擊破。檢點捐到數目。計大洋二千二百九十八元。小洋一萬六千四百十三角。病小洋十一角。銅元一千八百〇五千八百八十四文。滙票洋五元。路股票洋一元。楊三木尉橋妙智庵僧人普濟交助劉長福欠摺洋二十六元。棉衣二件云。


**大觀錄出版**
此書爲吳中吳于敏先生彙輯上自漢晉下訖有明歷代著名大家書書法帖蒐羅殆遍擇其最精最雅者編成二十卷分訂二十三大册確係親筆稿本並有宋牧仲王撥翁覃溪諸君之序爲收藏家李氏所珍蘊向不輕易示人本齋主人惜之爰與李氏再四熟商始承允借利印玆特不惜工本選用上白連史紙古雅仿宋字體排印適爲大賞鑒家王雪岑先生所知以此書價重連城不可草率從事慨允代爲校正計費時一載有餘參考秘籍百歎十部務期精益求精蔗不負作者之苦心李氏借列之盛意然王先生一痂成獅可見嗜斑當世不少博雅之士必能人手一篇爲賞賞之一助也定價二十元特價二百部十二元郵費四角印書不多購者從速欲閱樣張函索即寄

**借月山房彙鈔出版**
昭文張海鵬先生編經史子集一百三十五種一百二十册原書小本罕見無從購處影印絲毫無二特價二月二十日截止料半七十元連史四十元郵費一元六元郵票代價九五折計算道光間金山錢氏並補刻古經小學合成一百三十七種近來指價昂數百金然借月更佳。博古齋第四期出版欲閱郵票三分即寄。百川學海影印宋版四十册定價二十四元。宋六十名家詞影印汲古閣三十二册定價十二元。總發行所上海四馬路西首同與里口博古齋書莊。分售。北京直隸書局。文明齋。天津文林閣。各省大書店



# 一年之計在於春

春日爲始業期。萬事胥由此發軔。凡百君子。應吸大愛國煙。以其能提起愛國精神也。

請吸

**大愛國牌香煙**

中國南洋兄弟煙草公司啓



# 科發藥房小件藥品

**科發大補丸** 此丸功能補血滋陰益氣健胃調經治帶爲補藥丸中之可靠者無論男婦皆宜服之誠家庭之要品也 每管洋二角

**科發風濕藥** 此藥爲內服聖劑係用功能活絡清血之鋼鐵與鎂碘原素以糖漿爲底配合而成專治各種風濕症 每瓶洋三角

**科發氣喘散** 痰壅肺管則成氣喘此散有平哮止喘順氣化痰之功用時燃燒此散祇須吸取其烟即奏奇效 每匣二角

**科發消食片** 平肝生津化食利便常服之飲食健旺百病蠲除 每管洋二角

**科發保腎丸** 此丸補腎健筋振作腎之排泄能力爲利小便之聖品如陰陽尿道患淋瀝及多年之發炎症亦宜服此丸可免招惹痛楚 每管洋二角

**科發白濁丸** 白濁一症日久變成慢性即成終身之病故初起時宜急服此丸並外用注射水則效速而能永斷根株與尋常霸藥判若天壤 每管洋二角

**科發眼藥水** 此水主治各種目疾如暴赤腫痛眼皮騷癢等類按法用之其應如響 每小瓶洋一角

**萬應止痛水** 此藥水以外治各種風濕酸痛等可以此水揩擦患處內服可治肚腹疼痛瀉痢等症 每小瓶洋三角

**立止牙痛藥水** 牙痛或因感冒風邪或因肝陽上升或因蟲蝕爲患此水能止痛殺蟲祛風清火並見奇效 每瓶洋一角

**立愈咳嗽白松糖漿** 咳嗽切宜早治此藥功專止咳化痰且藥性和順而味甘易服 每瓶洋三角

**保喉防疫糖片** 咽喉諸症皆黴菌傳染所致此片防疫滅菌功效奇特當喉症盛行之際預用此片可免染及 每管洋一角

尚有其他藥品多種不及備載詳細目錄函索即寄

上海南京路四十二號科發藥房謹白

**此種小件藥品** 一角 二角 三角 本藥房專做批發概不零售

本埠南市北市經售處有一百餘家請就近購買可也



農商部註冊國貨展覽會特等獎

# 中國精益眼鏡公司

巴拿馬萬國博覽會特獎銀牌　華洋物品研究會特獎金牌

謹防假冒

總公司　上海英大馬路泥城橋東

分公司　北京　天津　濟南　漢口　長沙　香港　廣東　杭州

本公司爲中國首創發明自製各種精料鏡片之第一家自出品以來頗承各界交口稱美即西洋各國光學專家亦稱爲我國獨一無二之新製品 蓋非特驗目配光運機磨片量面裝架種種專門技術爲患顧諸君所目覩即自製金銀各式鏡架亦無弗精益求精力求新異固不敢以不對光之鏡片損人目光亦安肯以不真實之偽貨自損名譽 玆將本公司諸特色再佈於下 (一)電光驗目室及磨片各機坊可領客參觀以表新藝 (二)本公司係美國畢業光學專家所組織故不論遠近斛正散聚各光片凡東西洋專家所能造者本公司無不照造照配 (三)光片既係定製自與購辦現成貨不同然既配光定貨後極遲至一星期亦必出貨 (四)本公司所製中國真金架色用包換 (五)本公司爲便利購客起見特於自製金銀各架外添備西洋明線及夾金兩種亦能按照各人面部裝配 電話三千八百九十五號

分公司　北京　天津　濟南　漢口　香港　廣東　長沙　杭州　南京　揚州　南昌　開封　重慶　奉天　大連　武昌　哈爾

# 上海 大同春中西藥房

商標 婦孺皆知

北四川路 武昌路口

## 神聖丹
大瓶五角 中瓶二角半 小瓶一角

## 大地同春酒
每瓶小洋五角

## 神聖油
大瓶五角 中瓶二角半 小瓶一角

### 十靈救急藥囊內容

此藥囊特選古今經驗良方配以純良之藥製成十種彙置一囊奏效如神取攜甚便誠居家行旅之秘珍要品也

行旅不可不携

十靈神聖丹 十靈霍亂海 十靈退熱藥 十靈提神藥 十靈開胃藥 十靈滑腸藥 十靈頭痛藥 十靈喉症藥 十靈瘡痱藥

居家不可不備

本藥房 總經理 印度草 根丸象 售泰西 各種馳 名家用 良藥

電話北七六九

每囊大洋四元

囊內所備之藥無論何種用罄可向本藥房及各代理處零售補足每種售洋二角五分



## 名利雙輝

本公司開辦迄今投資入會者踴形踴躍京湘一帶早已設立分會現因推廣會務起見特招各埠推廣員凡願相任者無論有無職業或男女校學員均所歡迎願就者請函致上海寶山路馨德坊一弄七號東亞儲蓄公司接洽來函須附郵票一分原班回件


## 京奉鐵路管理局佈告

本路於本年二月十七日奉交通部令開查本年北五省旱災奇重本部職掌所及迭經減免振糶運費以惠窮黎惟是民爲邦本食爲民天轉瞬春和從事耕作當以因荒之後民困未舒尤以減輕農民資本之担負爲當務之急本部早經軫念及此已令各路載運豆餅充作肥料者減等收費期以一年在案顧農人生產必需之品種計尚多茲更就各路貨物分等表擇定農用物品以及田料等項自本年三月一日起至六月底爲止各該路運赴現定災區各站卸車者不論由何路起運均准在站照繳半價運費即予裝運並無須請發憑單以省周折除將減價裝運之農用物品等品名以及現定災區於凡之站名開附於後並分行外仰即遵照轉飭安慎辦理等因奉此除飭各該站遵照卜項辦法如期實行外合將農人生產要品名目及各路附近災區卸載車站開列後站爲此布告俾衆周知此布

計開

農人生產要品 木製農具(非機器類) 鋼鐵農具(非機器類) 普通筐籃(蘆葦柳條等) 農用鋼鐵製草父 木製草父 肥料 手工織布機 收割機器 中國棉花壓機 外國棉花壓機 魚秧 魚網 鋼鐵鏈 君帶 木鏟 篩子 中國木製水車 普通土製溝管 棉花子 農產各類種子 專充肥料之豆餅照改列五等減半

各路附近災區卸載車站列左

京奉 各站 京綏 環城 京門 各站 京漢 北京 鄭州間各站 正太 全線各站 道清 全線各站 津浦 天津 濟南間各站 泰安站 京綏 清河 豐台間各站 北京 天津間各站 西沽站 汴洛 鄭州 觀音堂間各站 女兒河站


## 德國 九一四淋濁藥 白濁白帶 著名聖品
## 內外痔瘡藥 痔漏脫肛 無上妙品

九一四淋濁藥主治五淋白濁小便刺痛晨起封口膿汁淋漓及女子赤白帶下新期腹痛等症無論體虛花柳新久重輕一經服後不滿一二小時立能掃除疼痛淋停上毒由尿出諸患全消愈後斷根永遠不發誠聖藥也每瓶大洋一元七角半九一四消毒膏搽擴疥瘡隨搽隨愈每盒大洋一元二角半淨血消毒藥主治花柳梅毒藥到病除每瓶大洋一元七角半內外痔瘡藥主治痔瘡漏瘡便血腸紅脫肛等症不論新久內外及一切難治痔漏服後當日除根不再復發功能生新去腐消腫停痛拔管止漏永絕根株誠妙藥也每盒大洋一元五角痔瘡膏與痔瘡藥外搽內服功更妥速每盒大洋一元二角 躉批交易華人招待三瓶九折外埠函購郵票通用寄費加一掛號寄郵一

上海英大馬路先施公司對門寶成銀樓隔壁 德發洋行經理



## 美國老牌 棉帆布

本公司自運美國完達白雷ERBY WOOD棉帆布厚薄均備賜購者請到四川路卅九號本公司或虹口東西華德路日昇里葉成記是禱 永盛公司



## 江南老程一飛 相

午後一點鐘起五點半止寓英大馬路合路底長吉里 兼參天星刻度



# 紅屋

美國製造 煙葉精良

大美煙公司啓

屏碑誌暨石印書件另議 以上俱照行單定例隸書加半六朝書及楷書加四成金箋加倍虎金加一

收件處 寶善街大吉廬賤扇莊 交通路新民圖書館 四馬路泰東圖書局 法租界帶鉤橋南首第一三七號精勤印務局



## 瘋濕肝鬱兩足虛腫
### 寧波又有一爲韋廉士大醫生紅色補丸治愈者

瘋濕骨痛臀尻酸楚腰背疼痛等症大都皆由飽受寒濕或操勞過度所致其實因血中積有酸毒之故欲除其病根必先驅其血中所涵之酸毒爲首要也即如浙江寧波電話公司監督工程徐雪琴先生之證據乃因肝胃氣鬱所致緣肝經失調消化不良血液不潔釀酸毒盤踞四肢骨節成爲瘋疼痛之症雖然韋廉士大醫生紅色補丸治愈徐君瘋濕及肝胃氣鬱之症已歷四年毫不復發其來書云鄙人前在杭州大有利電燈公司充監工多年嗣在寧波電話公司監督工程業已六年晨出暮歸飽受風濕兼之肝胃氣鬱兩足浮腫不能行動十步之外需人扶掖飲食日少胃口不開大便艱澀至速須五六日一次病經兩年之久以致身體疲倦無力骨瘦如柴遍服中西醫藥毫無效驗嗣閱報章見貴醫局紅色補丸靈效如神當在杭垣購得紅色補丸半打如法試服四瓶後飲食照常大便亦每日一次精神日增身體轉而肥碩兩足腫亦消去行步無異平時迄今四載所患並未復發身體轉形強健皆受貴藥局紅色補丸之藥力所賜銘感之餘特肅數行鳴謝敬祈登諸報端以告同病者是所拜禱 天下馳名補血健腦之聖藥韋廉士大醫生紅色補丸凡經售西藥者均有出售或直向上海四川路九十六號韋廉士醫生藥局函購每一瓶中國大洋一元五角每六瓶中國大洋八元郵力在內

**奉送衛生小書** 茲有精美小書名曰血之疾病所論男女衛生方法如欲索取即須寄一明信片至以上所列地址原班奉送一本

## 生有八子之父聲感嬰孩自己藥片之功

浙江溫州藝文高等學校監學張煥紳先生生有八子其來函云鄙人之小兒輩往往患不消化或泄瀉或肚痛或肝熱等症投以嬰孩自己藥片莫不立見功效且能療治小兒出牙各種疾病功能驅風解熱清潔腸胃是以兒輩均得胃納增進身體日見強壯行動非常活潑可見嬰孩自己藥片誠係肥兒保赤之聖藥也

嬰孩自己藥片藥性和平毫無損害之處自初生嬰兒至六歲以上孩童止均可用以療治胃不消化大便秘結肚痛腹瀉驚風出牙各症蛔蟲等患如尊處無從購買祈即寄郵票大洋六角至上海四川路九十六號韋廉士醫生藥局原班郵奉一瓶可也



花柳病包醫德製六零六及一二零六取價從廉新法注射無毫腫痛戒烟割症外埠邀診面議門診一元出診五元



# 香烟 品海

烟絲柔潤爲其香味極佳之明証且味道溫和可口無怪人人均讚美之也

此真正價廉物美之香烟

駐華英美烟公司總理
有限英國公司

部

本埠新聞

## ◎法電車罷工解決條件

法商電車公司查票售票司機人等。前因要求公司增加薪水不遂。全體罷工四天。嗣經議妥。查票售票司機人等辦事勤奮者。照薪水按月加給二成。次者加成半。再次者加一成。各人所穿制服等免扣。又每月辦事二十五天者作二十七天算。二十七天者作一月算云。

## ◎救濟儉學生各省復電

特派江蘇交涉員許秋颿。爲救濟留法勤工儉學生事。曾兩電各省教育廳教育會。代爲呼籲等情。已兩誌前報。昨江蘇交涉公署。已接到安徽山西等省教育廳復電。併錄於後。

安徽教育廳來電云。代電敬悉。查皖省本年度省地方教育經費。前經敝廳先後呈請核發。津貼留法勤工儉學生。共計洋六千元。茲復勸撥學款二千元。呈請省長轉飭財政廳。即日如數撥發。匯寄留歐學生監督。酌量轉給各生。暫維現狀。除俟來年度旅法各生。另籌辦法外。相應電復查照云云。

山西教育廳來電云。貴署快郵代電敬悉。查晉省派赴法國此項學生。共二十餘人。每年均由省款。或縣經費項下。發給津貼。足資維持現狀。雖無工可覓。當可不至有窘迫情事。相應電復云云。

## ◎華銀團聲明未供借款

上海銀行公會。接北京銀行公會電云。前次政府當局。對於本會說明整理內債之理由及辦法時。曾言及每月軍政費。擬改至五百萬元。前日當局召宴。亦祇聲敘減政辦法。始終未曾提及向銀團商借款項。銀團亦無承借之議。報紙所傳。實係誤會。特電奉告。希察察。北京銀行公會庚

## ◎免稅賑捐減收之布告

上海稅務總公所俞所長。昨日發出布告文云。爲布告事。十年三月三日奉財政廳東代電開。本年二月二十八日奉財政部宥電內開。稅厘附征賑捐一成。免稅貨物征收賑捐四成。以一年爲限一案。各省多已分別實行。其一成附捐。即於稅單上蓋戳聲明。四成賑捐已由部另擬單式。通令升用在案。旋據各商會以四成賑捐。負担過重。迭請寬免。爰經本部商准稅務處暨督辦賑務處核准。將免稅物品減收賑捐二成。各五十里外及內地常關貨物稅厘局一律照辦。海關暨海關兼管之五十里內常關。因外部前此提商使團之案。未將免稅物品按征賑捐聲明。暫不照收。除由部處會電通行外。所有應征免稅貨物二成賑捐之關局。應由該廳長監督總辦轉飭經征機關。於奉文日出示布告。並於原刊四成捐單內。加蓋減收賑捐二成字樣紅戳。仍將截清日期報部備核等因。奉此除通電各局所長查照部電。於奉文日出示布告。並於原刊四成捐單內。加蓋減收賑捐二成字樣紅戳。仍將截清日期專案具報。以憑彙辦等因到所。奉此除遵照辦理外。合亟出示布告各商人等一體遵照。特此布告。

## ◎上海學生會改選理事

上海學生聯合會。自上學期年假時。由會長何世楨召集各分會會長會議。修改本會章程。改會長制爲理事制。理事九人。當選理事各校。爲中西女塾　聖瑪利亞女書院　愛國女學　務本女學　南洋大學　約翰大學　東吳大學　法科　復旦大學　滬江大學。各理事已於年假時就職矣。

## ◎茶商已預備收購春茶

本埠茶葉同業之收購春茶者。向於舊曆二月初往各省產地。設立莊口。今歲節氣較早。頭批新茶。大約清明後數天即須開秤。現距清明爲時不滿一月。故江西及溫州等處山客。已紛紛來滬邀請各茶棧派友往收。各茶棧因上年分洋莊滯銷。至今存貨甚多。未敢貿然從事。日前特齊集同業磋商今屆收貨辦法。經公同決定此屆新茶。仍照常往收。惟以貨額宜減。進價宜低爲唯一方法。現各棧已飭收貨裝友派定。正在籌集現款。聞二月初六七日。頭幫即可起程云。

## ◎湘中又起紛擾之滬訊

僑居哈同路之某湘人。昨接長沙外商轉來急電。謂湘中近又發生紛擾。林支宇出走。一時決不返省。軍界所擁戴之省長。亦不一致。省垣紳富遷徙者甚衆。日美兩國均調艦保護僑商云云。某湘人向營鐵礦及生鐵貿易。所傳消息如此。則近日湘中似不無風鶴之驚矣。而在滬西南某當道。昨接湖南總司令趙恒惕虞日（七日）電。則云秩序如常。原電云。林省長辭職。意甚堅決。恐難挽回。省內秩序如常。決不至生何等影響。請釋廑念云。

## ◎囤米因押款紛紛出貨

金融界收抵米業押款。亦係營業之一種。惟奸商囤積及私販。得以藉此利用。現悉米市上所有七年臘月之打包上棧者。共計有二四十戶。現在米價日跌。昨日爲陰曆正月底。爲錢莊催迫。到期出貨頗不乏人。緣當時白米在九元五六角。每擔押至八元之譜。是以按照現在市價。連拆息棧租保險及升合之費。須虧至三元左右。遂致大費唇舌。有相可彌補者。已設法轉期。其餘如無力繳者皆陸續賣去。故目下之貨頗爲呆滯。各米店向行家辦貨者皆擇賣廠貨爲多也。

## ◎雜貨出口之今昔觀

去年出口業極疲。本載二月來。仍未起色。去路既少市價因以益低。較諸一二年前令人有今非昔比之慨。茲調查最近情形云。近來外洋匯率縮短。先令縮至二先令十一辨士。美匯至五十七元。其餘各外國貨幣。無不逐日縮小。出口行家本可乘此極好機會。發展貿易。無如各國因歐戰打擊。元氣尚未恢復。經濟困難。加以罷工風潮。致省無需吾國物料。以故各物價格。反較匯率最高時爲賤。例如乾蛋白一項。在匯高時。曾漲至一百十餘兩。濕蛋黃至三十餘兩。目前蛋白只售七十六七兩。蛋黃十一二兩。尚無極大之交易。黃牛皮市面。目前頭號三十六七兩。二號二十八九兩。回憶前年匯高時。頭號售過五十餘兩。二號四十餘兩。川羊皮市面雖好。價已漲至一百三十兩。惟前年市價售過二百四十兩。相去尚有一百十兩之多。照現在匯率。在外國市上售價之低。以較二年前實不可同日說。物價如此跌賤。尚無大批交易。市面之冷淡可知矣。

## ◎各省對外貿易統計

譯日文經濟報云。中國對外貿易。近年以賑數甚巨。輸出輸入。俱大爲增加。其各省對外貿易輸出入總數。以江蘇省爲最巨。蓋上海一埠。爲中國對外貿易之中心也。各省貿易之總數。據最近統計如下。（以海關銀兩爲單位）

| | |
|---|---|
| 直隸 | 二〇五·四七六·三七四 |
| 山東 | 一〇七·四二八·六六四 |
| 江蘇 | 五〇二·一八二·九八二 |
| 安徽 | 四七·六八八·七九〇 |
| 浙江 | 五〇·七六一·五五五 |
| 湖北 | 二一四·〇一七·六二〇 |
| 福州 | 四二·八三五·三六五 |
| 江西 | 四三·二六二·一三三 |
| 廣東 | 二八四·七七五·七二〇 |
| 湖南 | 三五·六〇〇·〇〇二 |
| 廣西 | 二四·九二四·三〇七 |
| 雲南 | 二四·七一五·八〇二 |
| 四川 | 四七·六八二·四五〇 |

各省之比列。既如上述。江蘇一省。計南京四四·一四七·〇九一·鎮江二四·七三九·一四一·上海四一〇·七四八·七六七·蘇州二二·五四七·九八三〇。浙江省計杭州一八·三六五·一七八·寗波二八·三三四·二六〇。溫州四·〇六一·一一七云。

## ◎皖各界代表抵滬

安徽各界聯合會。因倪嗣沖姪道烺。覬覦省長。分頭抵抗。特派代表孫養曜郝兆先兩君赴滬呼籲。且安徽省城。已在道烺勢力範圍之下。人民各種自由。幾盡被干涉。茲確悉該兩代表。已于前日抵滬。并攜有各界聯合會蓋章公函云。（函載要聞欄）

## ◎最近苧蔴市面之一斑

據某洋行消息云。本埠苧蔴市面。自舊曆新年以還。已見進步。價格遂亦緣之漲起。其中二磅四分一重之牌號。售價在一百七十七兩半至一百八十兩。二磅半者。計在二百另八兩至二百十二兩。最近成交者。凡一千包云。又聞近來各處進口。計一萬四千二百另二担。運往各處者。計四千四百七十三担。目下本埠存貨。計一千五百包云。

## ◎一週中之股票市面

本星期來。各項公債票及股票市面。俱甚活動。棉業交易所適値開幕。故交易尙多。價格亦頗穩定。本週之中。漲落約四五元。開幕日未見大漲。雜糧交易所股略疲。上星期三。計價現貨四十四元五角。昨日市價。計已跌落二元。證劵交易所股。每股紅利有二元之外。本週中價曾至五十四元。星期一來。漸見回跌。最近價計四十九元內外。本所股頗爲穩定。價七十三四元。人心看好。其他各銀行股。本週中以中國銀行股交易爲最旺。而賣出者亦甚少。故價漲至一百十五元。交通股交易亦復不少。公債票大致平穩。就中惟五年公債。與七年長期。金融公債。略疲。因市上供給甚多。而買戶較稀也。七年短期稍漲。元年六厘。因近來政府整理公債之計畫。消息不一。以致價格頗有上落。惟殊不甚巨。看勢當不難立定云。

## ◎聯合急募振款會消息

聯合急募振款會。昨接京電。報告京地募集還五款。則已超過八十萬。漢口方面已得十七萬千。其餘他省。尚未報明確數。大約合計祇有一百三十餘萬。深盼上海熱心君子。通籌合作。盡力而爲。期收莫大之效果。預代災民叩禱。聞昨午常會時。有甘肅義賑會派來代表二人。列席報告。該省地震慘狀。先後計震七天。被災二十一縣之廣。最重者。全城陷落。次重者城堞房屋悉數傾塌。壓斃人畜。不可勝計。目前哀鴻遍野。流離失所。哭聲震天。因甘省交通不便。消息至遲。滬上慈善家。故不甚注意。代表等專爲敝省災民請命。務懇貴會秉籌並顧。俾惠澤同沾。席間中西董事聞之。無不動容。并允爲設法襄助云。又該會定十一日下午五時。在南京路議事廳舉行開幕大會。茲將其通函錄後。諸啓者。陽曆三月之十一日至十九日。爲敝會特募華北急賑之期。定於十一日下午五時至八時。假座英大馬路議事廳舉行開幕大會。引起本埠人士之注意。集成巨大之捐款。羣策羣力。賴此一舉。素仰貴團體暨會員。熱心公益。見義勇爲。屆時務請到會。鼎力襄助。附上請帖　張。即希分道邀請熱心諸君。共襄義舉。不勝企禱。專此即請善安。上海聯合急募賑款大會謹啓。（辦事處設英大馬路外灘廿二號華洋義賑會內）

## ◎不法華捕案發逃逸

公共捕房一千三百十七號華捕杜洪鈞。日前將所穿警服上之號碼。除去末尾之七字。僞充一百三十一號上差華捕。串同已革華捕劉永山吳劍章朱魁五。冒用捕房名義。至麥特赫司脫路劉培高家以搜查煙土爲由。將値價洋五百三十元之鑽戒金鐲搶取逃逸。即至該管捕房報病。在海能路工部局醫院調治。迨案發派探將劉永山吳羅宋二人拘解公堂訊押。密飭五百三十五號三道頭華捕。馳往醫院將杜捕發行看管。已誌前報。茲悉杜洪鈞知案已敗露。於前晚乘看守華捕出外溲溺之際。逃匿無踪。迨返四尋無着。遂據情回稟該管捕頭。轉稟麥總巡。通飭各捕房中西探捕一體留心緝緝。

## ◎鄂人猶欲挽回夏壽康

▲還是謀根本解決能

上海鄂事維持會電云。北京大總統國務總理鈞鑒。虞日滬上各報披載我大總統總理感於鄂北王督軍維持現內閣之力。而欲償其心願。擬免去夏壽康湖北省長之職。將以王督軍所保之劉承恩繼任。不勝驚異。竊查夏省長自蒞任以來。對於中央所頒佈軍民分治之大政。尚能切實奉行。不避艱苦。實屬堪欽。今中央不惟不加獎勵。而反徇王督軍之請以免其職。匪特中央輕失威信。抑將致鄂人無以自存。兩公支持時局。內外𠔥周。尙乞主持公道。拒絕王督軍之保薦。而勉勵夏省長。竭盡厥職。庶上可以伸中央之威信。下可以順鄂民之微心。臨電懇切。無任惶悚待命之至。上海鄂事維持會叩佳。

旅滬湖北自治促進會通電云。北京大總統國務院各部總次長旅京同鄉會天津黎宋卿周少樸諸先生。本籍各團體各自治會商界學生各聯合會均鑒。本會前因本籍武人。干涉政治。一方排夏。一方有人鑽金。運動長鄂。曾經電陳。無論何人。凡有喪人格者。吾鄂八誓不承認其可爲民上。今夏省長到任未久。舉辦自治。籌備選舉。成立禁烟處。添設參事廳。與民更始。政績昭然。其間屢遭掣肘。尙能堅持不拔。初未負中央任賢之旨。鄂人治鄂之心。乃不幸前言果中。而實現調夏離鄂。事關國家威信。桑梓安危。除召集臨時大會討論外。特先電陳。請一致堅決初衷。聲請政府稍恤民情。收回成命。無任迫切待命之至。旅滬湖北自治促進會汪鴻陳華安暨全體公民公叩齊。

## ◎浙人添撥賑款之請願

浙省紳民。前因浙災春振。需款浩繁。曾託台屬急賑會代表姚吾剛徐聘耕至京。請撥振款。開辦省道。以工代賑。當奉內務部批准撥給振款公債四十五萬元。作爲該省工賑之需。該省紳民。以災重款微。不敷甚巨。仍該託代表向政府請益。繼續請願。原呈如下。爲繼續請願事。竊代表等請願政府。指撥浙省所出振款。先就最重災區。趕辦省道。以工代賑一案。二月十五日。奉到鈞部賑務處批開。呈悉。查此案前准浙江省長電抄。上年溫台等屬被災較重。擬興修台溫至閩福鼎縣土路。計需一百五十萬元。請撥款補助。當經本處會同內務部電復該省。俟賑款集有成數。再行核撥。嗣據該代表來京面陳。該省被災慘苦情形。當經商由內務部將該省應攤此次賑災公債款額四十五萬元。撥交該省。作爲工振之需。提交閣議。議決照辦在案。茲復據代表呈同前情。合行批示知照等因。奉此。復奉內務部鈞部批。按照票面價格九折實收。茲奉撥應攤浙省債額四十五萬元。核計實收數目祇有四十萬五千元。以視浙省長電擬撥之數。不及三分之一。災重款微。不敷甚巨。連日接據浙江上海各振會函電。切囑代表等哀懇政府。力求請益。免致工振無從着手。并謂浙省只出賑款。如海常關加稅。貨物加稅。郵電路加稅。總計約在五百八十萬元以上。以浙之稅。抵浙之災。本撥僅及其半。不得不電申呼籲等語。爲此呈乞鈞處。軫念孑遺。挽回浩劫。加撥賑款。用廣仁施。不勝迫切待命之至。此呈賑務處督辦內務部總長張。浙江賑災請願代表姚桐豫徐樂堯。

## ◎友華銀行銀市報告

中美新聞社譯友華銀行九日報告云。昨日倫敦銀價近期跌一先令四便士。遠期漲一先令八便士。紐約銀價跌至五四又四分之一。倫敦紐約匯價跌半三八六。匯價之跌。由於歐洲政治情形所致。此間今日定價與昨日同。市況終日由穩固而堅定。晨間交易價金磅二先令零半。金圓五九。收市時金磅二先令零四分之三。金圓五九半。中國昨在倫敦買銀若干。以抵前此之賣出。但未必繼續多購。故銀價一時不至再漲。

## ◎青年會徵求第三次揭曉

青年會徵求會。業經揭曉兩次。昨爲第三次揭曉之期。晚八時在殉道堂開會。到會者數百人。先演影戲五大本。次由某君演說。略謂三星期以來。諸君勞神費時。爲本會謀進步。爲社會謀幸福。熱誠實堪欽佩。本月十二號（星期六）晚八時。爲最終結束閉幕之期。尙望再鼓熱忱。以奏圓滿之功云云。末由該會幹事陳述種種競爭之勇。并報告本週各隊成績。逐隊用影燈映出。計「成人部」（一）南通隊二三二〇七分。加獎一〇〇分。連前共二六四六分。（二）沙市隊二二三三分。加獎七五分。連前共三六八三分。（三）安慶隊二〇九一分。加獎五〇分。連前共三八五三分。（四）南京隊一七六五分。連前共六八八四分。（五）九江隊八五六分。連前共二六〇六分。（六）鎮江隊六二六分。連前共二二七〇分。（七）重慶隊四五三分。連前共二一二二分。（八）漢口隊四一〇分。連前共二一七二分。（九）蕪湖隊一六四分。連前共七一一分。（十）宜昌隊上期得二八二二分。前後總共二八八五九分。又童子部（一）第七師五二四分。連前共一四二六五分。（二）第三師五〇九分。連前共一三五九分。（三）第六師二一六分。連前共七〇一分。（四）第四師一五二分。連前共六四七分。（五）第八師一四〇分。連前共四三四分。（六）第二師一三二分。連前共五六七分。（七）第一師八三分。連前共四九四分。（八）第五師二〇。五分。連前共九二。五分。前後總共五七二一分。兩部前後統計二四五八〇分。報告畢。合座歡呼。至十時半始散會。

## ◎羅馬難民遣送哈爾濱

羅馬尼亞難民九人。前因來滬。由交涉公署安插。嗣遣送回籍。詎該難民不願。欲在滬謀生。近因該難民等謀無所就。異常窘迫。昨特詣交涉公署要求資遣至哈爾濱。經許交涉員給資。派員遣送至船往哈云。

## ◎工界發起加工助賑再誌

中國工會。發起由工人自請酌加工作時間。待資助賑。已誌各報。現悉該會以事體大。擬再開會集議。公舉商界總聯合會。副總董呂靜齋。繼任爲該會會長。以利進行云。

## ◎勵志團事務所遷移

勵志愛國宣講團。每逢星期日往各處宣講。目下團務進行發達。原有事務所不敷辦公。聞於三月二號。遷至牯嶺路餘慶里一百六十二號。分事務所仍在城內舊縣署街廣濟學校云。

## ◎基督公學演講社會服務

虹口梧州路九九號基督公學。日前特請中國青年會西哥總幹事莅校演講社會服務問題。其大意爲創辦義學。組織清潔團。衞生演說會。經濟儲蓄會等事。入手辦法。空言服務社會。固無益也。由該校主任王煥章君翻譯。詞爲清晰。至午始散。日夜校學生非常發達。餘額無幾。有志入該校者。須從速報名入學。以免向隅。

## ◎工藝傳習會開會預誌

江蘇省教育會理科教授研究會。爲補充理科教材。提倡家庭工藝。促進婦女生活起見。定本月二十七日（即舊曆二月十八日）舉行第二次工藝傳習會。聘請工藝專家實授臘製果實花木方法。以期養成製造能力爲目的。凡各地師範學校中小學校等理科手工教師。及有志小工藝研究婦女生活者。不論男女。皆可前往聽講。親自實驗。非但足以供給教授材料。並能發展生產能力。於學校家庭兩相便益。大約該會不日即有廣告登報宣布云。

## ◎蘇浙路股東旨在索現

蘇浙路股東楊士珍。昨致陸叔同等函云。陸叔同諸君公鑒。三月八日申報。載有陸叔同諸君致蘇浙路債權處忠告略謂。對於金融公債。應照三月四五日所上公函。於十日以前登報公布號碼。以便中簽償按數攤給等因。竊謂諸君於此事根本。豈竟完全未知。查兩路股款。早經平政院判決發現登載各報

欲救婦女危急大症者注意

余妻產後血崩暈厥四命呼吸延中外名醫均未見效後憶及寓在虹口福德里二號海閩友李炳珍之妻有孕傷寒暈厥新興里三二號粵友與貴胥之妻產後中風暈厥均延同春○杜靜仙夫子一手救愈遂即急延挽救果服兩劑立救特具卓識確能起死回生此恩此德同萬難報答並佩夫子對症用藥手段實爲當今海上女科醫聖

廣東種　贈送精美

本園開設申江數十年來精製各種家用衞生藥品靈效神速有口皆碑前經農商部國貨展覽會嘉獎一等金章獎憑足見藥料眞誠實非虛語今乃繼續特主顧起見凡購本園各種藥品滿洋一元贈送

烏鷄白鳳丸主治婦人身體虛弱氣血兩虧頭暈眼花精神萎靡腰背痠痛子宮虛冷久不受孕月經不調經期腹痛白帶小產等症

一等獎章　五彩花鐵盒

毛巾　床巾　浴巾　三角牌　上海三友實業社

、遲遲喧傳。此次忽以京債變相之債票抵付。自難收受。諸君不於大體上要求付現。或照市折價。以符原判。而予損失。斷斷於交部。用以唐塞償務不能收受之債票。舍本逐末。不其傎乎。更有進者。諸君既具維持路款熱心。盍不進一步設想。鼓吹索現。其有益於債權人。厚薄爲何如耶。此頌公安。

## ◎俄僑事務局開局公函

上海俄僑通商事務局總辦許沅。昨致本埠各行政機關公函云。逕啓者。本年二月二十五日。奉外交部電開。茲照協議接收上海俄領職權辦法。即委該特派交涉員爲辦理俄國通商事務局總辦。格羅思爲會辦。至應用關防。可由該總辦自行刊刻備用。並將圖式呈部備攷等因。奉此。沅遵於本月一日就總辦之職。即就俄前總領事署。設局辦公。並刊刻木質關防。文曰。中華民國特派管理上海俄僑通商事務局之關防。茲於本月七日正式開局。幷啓用關防。分別呈函外。相應函致台端。請煩査照爲荷。

俄僑通商事務局會辦。格羅思。（譯音）自奉委爲該局會辦後。業於本月七日正式接事。昨聞定於今日。拜會松滬護軍使警務廳長。汪參謀長。姚監督等。十一日拜會上海縣知事。審檢兩廳長。王道尹。總商會兩會長等。由該局祕書陳楊二君陪往云。

## ◎何軍使往返滬杭之匆匆

松滬護軍使何茂如。日前赴杭公幹。事畢即於昨日乘滬杭甬花車返滬。午後二時許花車抵龍華車站。預有該署副官等在站迎迓。何使下車後。即乘汽車回使署云。

## ◎僑商回國經營糖業

旅居台灣僑商張伯華駱清溪等。所創與安製糖公司。營業頗爲發達。茲欲先籌資金五十萬元。回國試辦種植甘蔗原料。俟有成績即續備基金一百五十萬元。在產地興建製糖廠。現在本埠福建路一八八號。設立通訊處。昨接來函。定於本月二十日左右。由張君會同台中前充製糖會社農場主任張公武。與熟諳種植經驗前中社製糖公司農場長蔡濤。及其他專門技師等。攜帶爪哇蔗苗五十萬株。（此項蔗苗易於繁茂且不畏霜寒）及新式苗床。新法肥料荳粕（東三省產）化學人造肥料。由台出發來滬。即赴浙江杭屬濮院小林喬泗。及蕭山縣屬之長沙頭龕山等處適宜地點。分段試種。如合則即興建工廠。不合再行變更地點。俟有成效。即籌進行。茲錄其在台狀況於後。查該公司爲閩浙八士駱清溪駱清渠張仲蕃張伯華林垂拱王再生等創辦。逐年發達。總事務所設在台灣台中州地方。計占蔗田八百餘甲。（每甲合華田十一畝半）每工廠占地百餘甲。每年產額（赤砂糖即青糖）計一萬七八千俵。（即蔗包每俵一百另三斤）其地均在山間。因腴美之地。皆爲日人經營之大資本廠占盡。台人拾其唾餘耳。其目前糖廠所用。橫力雙輪壓榨機。乃用牛力由舊式旋轉機改造鐵質。每部値千元左右。因機械簡便附屬用鑊及其他器具約二百元。用牛十六頭約九百圓。（產額）每甲田產蔗十一二萬斤。（價値）蔗苗肥料八工等均在內。每萬斤約六十圓光景。（原料成糖）水池近在咫尺之田千斤左右。乾燥之田一千二百斤製糖一俵。（田租）每甲水池近者五十元。無水池者三十元左右。最好之田須七八十圓。（成本）搬運壓榨煮計工資什費統扯每俵六元六七角。加之政府課税甚鉅。現下世界糖價漲落不定。所得利益甚微。查吾國人工之廉。地租亦輕。如得政府認眞保護。回國僑商。實力提倡實業。海外僑商必棄其雞肋。欣欣然歸國焉云。

## ◎選舉訴訟將提起反訴

本邑初選事。有候補當選人楊春綠。向上海地方審判廳提起選舉訴訟。當經戚廳長將訴狀繕本送達初選監督沈知事査照。予限三日答復。茲悉沈知事自接到此項繕本後。業已派員將楊春綠所訴各節。調査明晰。不日即將依法向審判衙門提起反訴矣。

## ◎清理教育款產之省令

上海縣知事。近奉江蘇省長公署第一〇三〇號訓令。案據江蘇省教育會呈稱。竊査清理教育款產。鈞署雖迭有明文。而能切實進行者尙鮮。究竟各縣之教育經費。屬於附税雜税以及向有之公款公產。歲入幾何。歲出幾何。移用於他途者復有幾何。除少數之縣分有印刷品報告外。餘者沿延宕之習慣。無確實之披露。地方辦學人員。無從明其眞相。現義務教育方事進行。教育用款。勢必繼長增高。若不加以結算。通盤籌畫。將何以善其後。事關全省教育大計。爲此備文呈請鈞署。通令各縣知事。於本年六月會計年度終了時。將教育款產一併清理完竣。以重學款。敬祈鑒奪施行。實爲公便等因。査各縣教育款產之清理。本公署曾經製定各種表式。分別原有捐税各種公款各種公產。於四年九月令遵轉令各縣以式塡送在案。現査此項表式。該縣已經塡報。但時越數年。事實容有變更。應即査照現況。分別列表。限於本年三月三十一日以前具報。此事於義務教育經費前途。頗有關係。各縣奉令後。應即切實清理。毋得稍涉敷衍。致妨要政是要。此令。

## ◎請扣僞造鈔票嫌疑俄人

江蘇特派交涉員許秋颿。昨致天津交涉員暨警察廳等電。略謂茲有俄人某某等三名。因有僞造日本銀行鈔票嫌疑。潛往天津等處。爲特函請査照。轉飭各軍警機關。如遇有該俄人等到境。希即扣留解滬訊究云。

## ◎松江拉收田租之飭繳

同仁輔元堂董事凌紀楷等。前因松江縣維持教育會。將伊應收之本邑西鄉閔行西南復開鎭地方之田租。強迫拉收。曾經一再呈請上海縣知事轉咨松江縣。傳令該會將所收之田租追還無着。由凌董等電請省公署轉飭該縣。尅日解決在案。茲悉凌董昨奉縣公署轉奉王省長訓令內開。既代電悉。此案前經令據委員沈陳騤査明呈復到署。已分別另令將彼此拉收各款。悉數繳還。以維秩序。幷飭査明。集議根本解決辦法。會復察奪在案。茲據前情。除令行松江縣知事件案核飭該縣教育慈善一體遵辦外。令仰該知事轉飭該堂董知照等。轉令該堂董遵照云云。凌董等接文後。已遵照辦理矣。

## ◎法軍士由津來滬

法國軍官二員。隨帶法兵士二十名。行李三十餘件。由津南下。渡江抵甯。即乘滬甯路局夜車來滬。昨晨六點五十分抵申。該軍官兵士下車。即赴法租界顧家宅法國營盤駐紮云。

## ◎俄人酒醉開槍案復訊

萬國商團會員俄屬芬蘭人華魯泡魯。（即華而泡林）於上月十三號。在兆豐路十八號西旅館內。酒醉開槍。圖擊隔房寓客强生。（即瓊司）一案。昨晨嚴裏讞會同英赫副領事復訊。先由工部局刑事檢査科費斯福律師略述案情。即向滙山捕房寫字間西捕賽特勒詰據譯稱。當時我在寫字間接得（彼勒）電話云。兆豐路十八號有人開槍。請即往査。我即派中西三道頭捕往將被告帶入捕房。觀其面帶愁容。行步歪斜。確已酒醉。惟腦力尙好。向詢均能答復。我在其褲袋內抄出子彈三粒。彼尙能向我索取收條。後我打電話至樓上請捕頭下樓。捕頭向彼告所詢我亦聽得云云。並據該旅館西女主與格荅木司役稱。星期六晚十二句餘鐘回家後。即至母親房內安睡。至二句餘鐘。由西崽到來報告此事。母親將我呼醒。據云四號房內有人開槍吵鬧。我令西崽轉請「彼勒」用電話報告捕房。出事前我並未與被告會面。我見被告時。捕房已有人來。我住在十九號。被告住間壁十八號。三層樓上十九號。三層樓與被告住處。並無門戶可通。往來須至二層樓大菜間。當時被告已酒醉云云。又據西探目拍生稟稱。被告至捕房雖已酒醉。但有時清醒。有時糊塗。至其所開之第一槍彈殼。據西崽云已被抛入火爐內。其彈係從板門洞穿而出。至隔房墻上擦壁而回。射入洗浴間。故門上壁間及門上所掛之號衣。均有槍洞。尙有一彈從板壁射出隔壁房間屋頂。兩彈距離六尺。詢之被告。據云原告瓊司常至被告房內。向其恐嚇。且帶有利刃。不得已舉槍先放空槍兩響。原告不怕。是以又開實槍兩響。原告始畏懼而出。然彼開槍準瞄向上。且兩槍一左一右。原告身體在中間。故未被打中云云。稟畢即將所攝照片兩張呈案。經被告台維司律師向各見證盤詰。復向堂上申辯。因時已過午。中西官判被告仍交原保。候下禮拜三再訊。

## ◎蘇筠尙墓廬刦案破獲

北新涇蘇筠尙坟墓後屋內。前月因蘇氏家屬在彼監視建築坟墓。被盜搶刦一案。四區四分所前日購線緝獲是案盜犯陳達三齊文玉二名。起出原贓綢布皮棉衣服四件。昨解司法科。經庭員研訊。轉解淞滬警廳核辦。

## ◎檢驗曹行鄉殺害鄉人

曹行鄉鄉民許雲齋。在曹家橋遭人暗殺而死。由尸妻許龔氏。尸子許堯生。恊同地保許克明投報地檢廳稟請驗究等情。已紀昨報。昨午由孫檢察官沈檢驗員等前往驗得。許雲齋委係咽喉及嘴處眼角等處共受刃傷三處。咽喉處係屬致命。塡明尸格。判令尸屬自行棺殮。候返廳隙明諭縣長。飭派法警嚴緝正兇。務獲解究。

## ◎棧主呑款案以民事起訴

福建路商運公字號客棧主安徽人倪　在。被與善臣延律師在公共公廨刑事科控稱用詐欺手段。呑沒存款洋六百元等情。前曾由廨判倪交保候訊在案。日昨復訊。據原告代表甘維露律師。向與善臣詰據供稱。在蚌埠開設玉成烟葉行。去年陰歷十月念二日裝運烟葉來滬。寄廣被告所開客棧內。繼將烟葉售去。被倪借去洋六百元。由被告給我收據一紙。屢向索取終被呑賴。即將收據呈案請究。而被告延雷聲布女律師辯稱。被告除代原告墊對税餉借款房金外。祇該洋一百餘元等語。經中西官以刑事不成立。判令註銷。着被告交六百元人洋並保。仰原告另以民事起訴。

## ◎殺父案又傳到三證人

浦東三林塘張萬興米店主張鶴雲。遭伊子張欣生串通醫生朱健臣。用藥毒斃一案。已將開棺相驗。令檢察廳又訪悉張鶴雲之婿許近仁王秋生。並醫生計君生等。與本案亦有關係。因傷警往傳。昨午後已傳解到廳。奉諭着靜候研訊。

## ◎汽油船撞損民船之結果

本埠美商愼昌洋行之汽油船一艘。日前開至蘇州河莊家涇正在轉舵時。章桂生民船駱爲撞損。而章當將該汽油船。扭交駐泊該處水警第三隊三分隊二號巡船。請求勒令賠償。經該船巡官陳世忠。判令汽油船舵工龔泉生。略予賠償修費。當給章具領了案。一面已將訊判情形。昨日呈報該隊王隊長查核矣。

## ◎路警一齊上操場

滬甯杭鐵路巡警。按京綏巡警制度編設。由路局特設警務所。置總副巡各一員。統轄全路警務。滬蘇錫常鎭甯杭甬各站。各設警務分所一處。各置巡官一員。督率巡警保護旅客行李財物。惟此項巡警。素不注重操演。實與警章不甚相符。故由路局趙局長。令由警務所總巡。業經通令各站警務分所巡官。着自本年三月起。應由各該巡官督同巡警訓練操演。以符警章。本埠南北二站各警士。均于前日起開始操練云。

## ◎車夫攫竊被獲彙誌

陰歷上月二十八日。浦江水巡隊偵探陳榮華巡察浦濱時。拘獲拉黃包車之唐春寶一名。解至第一區警署。報稱吉安小輪甫從新場載客來申。各客紛紛上岸時。即有一羣黃包車。向衆爭拉生意。車夫大半皆江北人。殊不知竊兇客爲名。專在補邊攫竊各客所帶行李。或身藏之皮夾錢鈔等類。况被竊者。尙不知竊自何來。即經覺察。倉皇追喊。竟無頭緒。豈知該竊等早已携贓遠逸。今我偵探親自查獲是案。得明個中眞相。請爲詰究等由。訊據唐供認攫竊不諱。並稱贓物均寫在大碼頭北首江北小飯店內。後由王金山署長派警協同該探至飯店內。起出大小皮夾八只。一併帶案。並將飯店主徐文田解究。據徐供認前情不諱。又稱日前有金鐲一枚。已經某銀樓換得洋銀三十七元數角等語。當即檢視起案之各皮夾中。內有一皮夾藏有股單根串盤店據各一紙。其餘均失票星不等。奉飭留候失主認領外。並着該探查明失竊金鐲失主。及失去皮夾之各失主下落。再行核示。旣而飭將是案人證一併申解警廳司法科訊究。並聞日前有住居新閘着園弄維新里鄒九如偕其眷屬由平湖乘大達公司某小輪船抵碼頭申。起岸時。亦被黃包車夫多人。藉兜攬爲由。乘機攫取其妻之金鐲一枚。事後失主開明失單。（該鐲重約兩許係平湖新元興牌）報請淞滬警察廳飭緝。尙未破獲云。

## ◎拍賣倒閉洋貨店

乾興復洋貨店經理呂坤榮。虧欠榮泰洋行久大新順興同豐等二十餘戶。又全興支店經理呂辯華。虧欠新順興敦餘愼昌恆祥淯源慶豐裕康及房租等十一戶。兩共計銀十餘萬兩。呂藥店逃逸。各債權人投報法公堂。判將生財拍賣。昨日傳到各原告。經中西官逐一問明。欠數若干。遂判將拍下之銀。暫存聽候核辦。

## ◎久記票房爲呂氏祝壽

前日華安合羣公司總經理呂岳泉封翁秀卿君七秩壽辰。岳泉君早年遠遊各省。各界多興聯絡。知交極多。同人因假座二馬路太和園晉觴公祝。幷由瀏上著名票房久記社客串堂戲。佳劇如羅鐵臣之寶蓮燈。何芥園之斬黃袍。裘健飛之獨木關。羅仲泉之罵曹。張玉峰之古城會。印橘農之捉放曹。均極有精采云。

## ◎探親戚搶去珍珠花

四川婦人李陳氏。住香粉弄六十六號。昨午雇包車入城。行至老北門內候家路中段。被匪二人。用灰包擲在該氏眼目。再取該氏胸前所插珍珠花。一朶値洋四五百元。經該氏隨從。即將甲匪拘獲交警。惟原贓已由乙接去。祗抄出灰包數包。遂押送二區一分署。案關白晝刦物。即送淞滬警察廳發交司法科訊辦。該氏着自行投質。該氏因語言不通。投地方檢察廳詢問。當由法警指明。該氏始往警廳候示。

## ◎一飯起釁釀成命案

浦東洋涇鎭迤北三井洋棧。順興館小飯店王顧四。前午有小工李三。到店果腹。算賬起釁互毆。趙將顧打傷。由警將李拘送三區二分所。連同傷人移送地方廳。奉檢察官驗訊。判顧送新普育堂醫治。李押候原告傷愈再覈。不料顧延至昨午斃命。堂中以電報告到廳。請爲派員蒞驗。譚檢察長。准爲所請云。

## ◎破頭娘舅詐外甥

住閘北侯祥里阜甯人鄧相卿。前日扭其外甥葛阿大。至四區一分所控稱。阿大妹前由民撫養成人。擇壻婚嫁。近民年老乏嗣。無人贍養。向甥借貸。詎被毆傷。頭部等情。經楊署員質訊。葛供舅父時常來借。從未拒絕。今日因欲借洋二百元。無力應允。彼自將頭顱擊傷。來案誣訴云云。奉判併解司法科訊究。

## ◎受虐婢女發濟良所

有恒路三號周姓家廿歲婢女張金才。因遭主女虐待。於前日乘間逃出。自投捕房求援。昨晨由探將女送請公廨。稟奉中西官訊悉前情。以該婢之主。旣不願投案領回。遂判張婢發濟良所留養。

## ◎浦東巡警不辭而行

浦東爛泥渡三區警署頭棚巡警劉福林。四棚巡警張文田。無端於前日落差後私逃。當經該二棚巡長王連舟張鴻儀覺察。報告曾署長。署長聞之大怒。並査得張文田一警。拐去軍衣等件。尤屬不法。除呈請警廳通令嚴緝外。該巡長王連舟張鴻儀事先失察。有負職守。着先各記大過一次。降爲代理。仍勒限五日將該逃警劉福林張文田緝獲。倘逾限不獲。另行擬辦。並着查傳保人。令速賠償軍衣。以爲警規云。

## ◎陸家嘴女子迷途

甯波女子周阿大。昨在浦東陸家嘴春江碼頭迷路。經巡警王萬才査見。帶至三區警署。經曾署長訊詰該女。聲稱年十七歲。因來滬尋親未遇迷路云云。該署正在出示招領間。旋由某公司經理汪某代給船資。將該女子送回原籍云。

## ◎伶人拜師訴訟之辯護

錢茂林之子錢和尙。民國五年間。拜伶人侯海山爲師學戲。兩年後侯將和尙轉拜譚永奎李海山爲師。訂有合同。詎和尙上年間忽然逃逸無蹤。譚永奎等延巴和律師投法公堂控錢茂林將伊子藏匿。請追和尙習藝時衣服等費及損失洋銀。昨日覆訊。被告由郭蘭克律師稱。錢和尙拜侯海山爲師。候不願將和尙轉拜譚李爲師。況和尙之衣服等。均係自置云云。巴和律師所稱因錢和尙後欲習文戲。故轉拜譚等爲師。此乃梨園尋常之事。不能作爲口實。陳讞員商之葛副領事。判七天再訊。

## ◎積盜因魚肉伶人就逮

著名盜匪紹興人金雪林。混名小麻子。年廿八歲。迭犯刦案。拒捕傷害事主多命。迄未破獲。近在閘北天保里陸家莊一帶。開有紹興戲園三家。凡屬有名伶人。無不受其魚肉。未滿其慾者。均不敢登臺獻藝。前日爲閘北偵緝隊隊士查悉。將該匪速獲。抄出手槍子彈。當解淞滬警廳收禁。候査所犯各案。再行核辦。

## 來函

▲上海市立旦華學校來函　敬啓者。敝校出版書籍。本當奉贈同志。藉求教益。徒以公家經費。萬分支絀。印刷費用俱係私人墊款。爲圖久遠起見。酌取成本。凡付足書價者。信到即寄。祇寄郵費一分之信件。恕不遵命。區區苦衷。維希諒察。上海市立旦華學校啓事。

## 來件

## ◎少年宣講團徵求大會宣言

竊念社會教育。爲今日最急之務。年幼者雖可入學校。授以相當之學校教育。奈年長者。既不能得學校教育之益。又乏國民常識。淘汰之可乎。決不可也。然設何法以救濟之。惟有社會教育是賴矣。此所以本團以社會教育爲責任者已九載於茲矣。但念事務繁重。範圍廣大。非集羣策羣力。焉能收效於萬一。本團創辦於民國元年。團員初期二十餘人。漸增至六十餘人。八年春舉行初次徵求。得同志二百人。團務日漸發達。計本總部現有志三百五十餘人。茲爲擴充團務建業社會計。急應廣徵同志。共助進行。自爲衆擎易舉。適茲十年紀念之期。將舉行二次徵求大會。徵求海內外熱心愛國同志二百人。凡吾年少既爲社會之份子。自應贊同而起。加入國人自立之團體。共謀救人救己之道。爲社會謀進步。爲國家增實力。本團與有榮焉。（備有章程歷史等印品。函索請附郵花二分。寄上海法租界嵩山路少年宣講團總部）

## 時評　三

## ●中國銀行團底聲明

北京銀行公會，聲明幷未供給北政府借款，當然可信爲事實。但靳雲鵬屢向中國銀團提及軍政費，言外之意，已可想見。

靳雲鵬裁兵減政計劃，本爲借款而發，况各省武人正以援庫問題，抵制裁兵，可見決不能辦到。靳爲維持其現在地位，拚命拉攏借款，自在意中。而中國各銀行，多少總與政治上人物有關係，近年來武人政客投資於銀行的尤多；經北京政府多方蠱惑，或致不能堅持其宗旨，此國人所引爲憂慮的。中國銀行團旣有「決不供給不生利的借款，」底聲明，甚望其能始終堅持。（際安）

杜靜仙　有同天能力　◎陸傷元謹告
德國本精美新歷本
種德園老藥局總發行
浴衣　睡衣　三角牌

## 商務行情

### 各國匯票
三月九日各國匯票行情如左

英國現匯 上海規銀一兩 匯至倫敦 先令十一辦士(?)
英國電匯 先令十一辦士
銀行四月 先令十一辦士七五
定貨四月 先令二辦士半
又進四月 先令三辦士
定貨六月 先令三辦士二五
法國電匯 上海規銀一百兩 匯至巴黎 三百十一個法郎
四個月匯 三百二十五個法郎
美金元現匯 上海規銀一百兩 匯至紐約 七十五元
又四月電匯 七十六元
荷蘭電匯 上海規銀一百兩 匯至和蘭 一百八十九元(?)
印度電匯 上海規銀一百兩 匯至印度 二百三十一羅比半
香港電匯 上海規銀一百兩 合香港銀 七十六兩
新加坡現匯 上海規銀一百兩 合坡幣 七十九兩二錢半
俄國現匯 上海規銀一百兩 匯至俄國 四萬五千個羅卜

### 各省匯兌
今日上海中國銀行接天津、漢口來電。自滬匯至該兩埠之匯水。
天津即期行化每百兩 合申元一百〇五兩六二五。與昨同。
漢口即期洋例每百兩 合申規元一百〇三兩一八七五。略張六分五。

### 金市
昨日先令雖出未動、大條銀電近期縮之象。三月份期貨結價。三百九十五兩三百九十兩五錢。金市形勢有淩高、二月份標金前午三百九十五兩。永豐本月份金價三百九十四兩、前開交出天祥張盛元其容豐、業家收進現貨及飾金每兩加增一元。比前稍增、高六七兩、銀樓飾金足赤至三種前市看、硬之境、云將行情如左

| | |
|---|---|
| 現貨標金 每條十兩 | 三百九十六兩 |
| 焰金 | 四百〇三兩 |
| 足赤條金 | 四百〇二兩 |
| 銀樓十足赤首飾 每兩 | 五十六元五 |
| 角首飾 | 大同行 五十六元二角五分 |
| 英匯開盤 三月份 | 三百九十二兩〇四錢 |
| 英匯未揭曉 三月份 | 三百九十二兩二一錢 |
| 英匯揭曉 三月份 | 三百九十四兩 |
| 上午價增 三月份 | 三百九十四兩三錢 |
| 上午同長 三月份 | 三百九十五兩五錢 |
| 上午又高 三月份 | 三百九十七兩五錢 |
| 午前半落 三月份 | 三百九十四兩五錢 |
| 午前又提 三月份 | 三百九十六兩三錢 |
| 午前復跌 三月份 | 三百九十五兩三錢 |
| 午前再軟 三月份 | 三百九十一兩一錢 |
| 午前最低 三月份 | 三百九十四兩八錢 |
| 午後開盤 三月份 | 三百九十六兩八錢 |
| 午後又出 三月份 | 三百九十七兩五錢 |
| 午後轉長 三月份 | 三百九十七兩五錢 |
| 午後同軟 三月份 | 三百九十六兩二錢 |
| 午後步落 三月份 | 三百九十四兩八錢 |
| 下午復降 三月份 | 三百九十五兩八錢 |
| 下午半增 三月份 | 三百九十九兩 |
| 下午收長 三月份 | 三百九十六兩 |
| 標金收盤 三月份 | 三百九十六兩六錢 |

### 銀市
三月九號銀行金融行情如左
大條銀電報 近期 三十一辦士二五
大條遠期 三十一辦士八七五
銀拆開盤 四分
銀拆收盤 四分
銀行轉帳 三分
銀行掛牌 二分

### 銀洋錢市
三月九號北市銀洋錢行情錄左

| | |
|---|---|
| 龍洋開盤 | 七錢二分五厘五毫 |
| 銀洋收盤 | 七錢二分五厘 |
| 江南小洋 | 六錢三分五厘五毫 |
| 廣東小洋 | 三分 |
| 銀元拆 | 二百十〇五文 |
| 銅元開盤 | 七錢三分二厘八毫七五 |
| 銀元收盤 | 七錢二分三厘八毫七五 |
| 江南小洋 | 六錢二分二厘 |
| 廣東小洋 | 六錢三分 |
| 銅元收盤 | 二百十〇文 |
| 角元拆 | 二百千〇文 |
| 八仙角 | 二千四百五十二文 |
| 衣牌 | 一百二十六文 |
| 小貼水 | 每角十七文 |

### 上海證券物品交易所
中華民國十年三月九日陰歷正月三十日(星期三) 前市定期行情

| | | |
|---|---|---|
| 元年六厘 | 三月期開盤 | 二元〇〇 |
| 又 | 三月期二盤 | 二元〇〇 |
| 又 | 三月期收盤 | 二元五五 |
| 又 | 四月期開盤 | 二元五五 |
| 又 | 四月期二盤 | 二元五五 |
| 又 | 四月期收盤 | 二元五五 |
| 漢冶萍股 | 三月期開盤 | 四元七五 |
| 又 | 四月期開盤 | 四元七〇 |
| 本所股票 | 三月期開盤 | 七元〇〇 |
| 又 | 三月期二盤 | 七元〇〇 |
| 又 | 三月期收盤 | 七元〇〇 |
| 又 | 四月期開盤 | 七元〇〇 |
| 又 | 四月期二盤 | 七元〇〇 |
| 通州棉花 | 四月期開盤 | 五元〇〇 |
| 又 | 四月期二盤 | 五元〇〇 |
| 又 | 四月期收盤 | 三元五五 |

(後市定期行情)

| | | |
|---|---|---|
| 元年六厘 | 三月期開盤 | 二元〇〇 |
| 又 | 三月期收盤 | 二元三三 |
| 又 | 四月期開盤 | 二元〇〇 |
| 又 | 四月期收盤 | 二元〇〇 |
| 漢冶萍股 | 三月期開盤 | [illegible] |
| 本所股票 | 三月期開盤 | 七元二五 |
| 又 | 四月期開盤 | 七元 |
| 通州棉花 | 三月期開盤 | 五元〇〇 |
| 棉紗 十六支 | (雲鶴標準) | |

### 外國股票
今日總會內進出交易仍屬平定。如昨價。計需者少。惟浦東船廠賣價一兩四錢。和新股售價老股五十兩。恰和紗廠、怡和新股廿九兩。瑞鎔船廠...

### 滬南米市
近日滬南米市到船續接 路仍清市價穩平 茲將行情列左

| | |
|---|---|
| 高北粳 | 七元八角 七元四角 |
| 高南粳 | 七元一角 六元六角 |
| 高粳 | 七元〇角 |
| 高機新粳 | 七元二角 |
| 桃機 | 六元九角 |
| 錫機 | 七元一角 |
| 周莊機 | 六元 |
| 蘇同粳 | 七元六角 |
| 南角尖 | 八元四角 |
| 蘇同元 | 七元二角 |
| 青角杜粳 | 七元一角 |
| 練北洋 | 六元八角 |

### 閘北米市

| | |
|---|---|
| 陸福根 白粳 | 七元八角 |
| 陸祝堂 白粳 | 七元六角 |
| 張俞大 羊尖 | 七元八角 |
| 周泰興 白元 | 七元七角 |
| 周法戶 白更 | 七元五角 |
| 趙裕先 白元 | 八元二角 |
| 包阿才 白更 | 七元一角 |
| 石生大 白更 | 七元二角 |
| 朱干根 白元 | 七元 |
| 朱子真 白元 | 七元一角 |
| 王銀貞 白元 | 八元二角 |
| 沈萬生 白尖 | 七元五角五分 |

### 油豆餅市
今長南市采盛堂交易叔寂、計恒盛號 售油五十件 又茂與號售豆油二百件 價均平和 ...

### 絲市
今天絲成交無多。祇有廠絲三十担。黃絲價平穩。今將成交之價列左
某洋行買象牌頂頭特廠絲三十担 價扯九百七十兩
波斯洋行買CH麥頭漢口沔陽絲十包 價五百兩

### 洋布叫莊
今日星期三 係逢英商怡和洋行常例拍賣各色羽毛羽綾嗶嘰 ...

### 煤油市
今將英美各油行盤列左

### 西菸
昨日本埠西菸行情如左

### 煤市
近日烟白兩煤到源均暢 銷路見好市面堅硬

### 烟葉
近日烟葉莊東手不動 來源步多 市價步降 今將現行情如左

---

## 船期

### 輪船進口報告
三月九號(三十)禮拜三

| | | |
|---|---|---|
| 新寧紹 | 寧波 | 太古公司 |
| 新北京 | 汕頭 | 招商局 |
| 漢陽 | 煙台 | 三北公司 |
| 威升 | 福州 | 怡和洋行 |
| 北有 | 長江 | 太古公司 |
| 升安 | 長江 | 太古公司 |
| 江和 | 香港 | 寶紹公司 |
| 蘇州 | | |

### 輪船出口日期

▲長江班 ▲甯波班 ▲溫州班 ▲定海石浦海門班 ▲天津班 ▲港粵班 ▲福州班 ▲通州揚州班 ▲崇海班 ▲海參威班 ▲煙威大連班 ▲煙台牛莊 ▲烟台天津 ▲南洋班 ▲青島班 ▲香港小呂宋班 ▲美國班 ▲歐洲班 ▲日本班

---

# 驪製良藥

## 半夏麯
近世醫學昌明 藥品洗出 即如半夏一藥 試已滿目紛紜 且神效奇驗 各謝其長 致患者迷離無從採擇 然考其究竟 果能有益於病者與否是則非本敝所敢言 本廠開設滬上二十餘年 發行驪製半夏 館中外藥性及效驗 若何在已服驪製半夏者自必深無煩自譽 惟邇來假冒甚多 特於每盒內置辨異紙可以掉換物品無勞 幸勿購買 悉目價 大盒二元四角 小盒一元二角

## 廣嗣丹
人生未有斯身先有此腎 故腎為先天之源 考生理學 腎臟之強弱 關係一身衰健 男子自十五歲後 腎部漸次發育 斯時也能調養有方 則肌肉堅強 腦髓發達 心思活潑 志趣高大 否則委靡不振 頹若老翁 倘不速治 為害實深 本廬廣嗣金丹 專治腎虧陽痿 等症 服之固精 鎖髓 培元扶本 ...

## 哮喘丹
本廬發行哮喘氣急丹 已歷二十餘年 無論陰虛陽虛氣虛血虛痰哮風哮鹹哮冷哮 等氣只須一息尚存 送服三錢 立刻平喘 之老症順痰可化咳止 雖名醫東手 百藥無靈 滋陰益命 門之眞火 奏功且扶元補氣 降火 上所售新出之品 大火療氣血 之虛寒 與市 患此症者宜急購服 俾得早同時交春 令如 一域也 大瓶二元附送止哮膏 一貼海而 小瓶 每盒二元 雙料每盒五元 試服一元 每料六瓶五元

兒科百病無憂散 每盒一元
婦科調經種子宜男丹 每盒一元
九種心胃氣痛 小瓶一角 元二角
媧皇補天丹 每瓶二元

本廬藥品甚多 不及備載 詳細仿單函索即寄
上海崔氏瓣香廬藥房 分設 北京觀音寺街 南京下關大馬路 天津鍋店街 天津東首 漢口後花樓 長沙...

---

大昌烟公司總發行

---

# 京漢鐵路各大站行車時刻並價目表
民國九年一月一日起改訂

| 站名 | 第一次 北京至漢口 直達快車 頭二三等 每日開行 飯食俱備 | 第三次 北京至漢口 直達快車 頭二三等 每日開行 飯食俱備 | 頭等票價 (二等減三分之一 三等減三分之二) |
|---|---|---|---|
| 北京前門 | 早八.開 | 下午九.開 | |
| 西便門 | 八.十三分開 | 不停 | 四角五分 |
| 跑馬場 | 八.十六分開 | 九.十六分開 | 四角五分 |
| 長辛店 | 八.四十二分到 | 九.四十三分到 | 九角 |
| 琉璃河 | 九.四十七分開 | 不停 | 一元八角 |
| 高碑店 | 十.四十七分開 | 不停 | 三元〇角半 |
| 保定府 | 十二.十九分到 | 夜十二.二十八分到 | 五元四角 |
| 正定府 | [illegible] | [illegible] | 九元六角 |
| 石家莊 | [illegible] | [illegible] | 十元〇五分 |
| 順德府 | [illegible] | [illegible] | 十四元一角 |
| 彰德府 | [illegible] | [illegible] | 十八元五角 |
| 衛輝府 | 一.五十九分開 | 三.十六分開 | 廿一元五角 |
| 新鄉縣 | [illegible] | [illegible] | 廿二元五角 |
| 黃河北岸 | [illegible] | [illegible] | 二十四元 |
| 黃河南岸 | [illegible] | [illegible] | 廿四元一角五 |
| 鄭州 | [illegible] | [illegible] | 廿五元〇五 |
| 許州 | [illegible] | [illegible] | 廿八元一角 |
| 郾城縣 | [illegible] | [illegible] | 廿元一角五 |
| 駐馬店 | [illegible] | [illegible] | 三十六元 |
| 信陽州 | [illegible] | [illegible] | 卅二元四角 |
| 新店 | [illegible] | [illegible] | 卅七元四角五 |
| 廣水 | [illegible] | [illegible] | 卅八元四角五 |
| 花園 | [illegible] | 六.三十五分開 | 卅九元八角 |
| 孝感縣 | [illegible] | 七.二十七分開 | 四十一元二角 |
| 漢口江岸 | 八.四十分開 | 九.〇分開 | 四十二元五角 |
| 漢口大智門 | 八.五十五分到 | 九.十五分到 | 四十三元六角 |
| 漢口玉帶門 | | | 四十三元八角 |

| 站名 | 第二次 漢口至北京 直達快車 頭二三等 每日開行 飯食俱備 | 第四次 漢口至北京 直達快車 頭二三等 每日開行 飯食俱備 |
|---|---|---|
| 漢口玉帶門 | 早八.開 | 下午八.開 |
| 漢口大智門 | 八.十六分開 | 八.十五分開 |
| 漢口江岸 | 九.五十五分開 | 九.五十分開 |
| 孝感縣 | 十一.〇五分開 | 十.五十分開 |
| 花園 | | |
| 廣水 | 下午十二.三十六分開 | 夜十二.〇五分開 |
| 新店 | 一.四十六分開 | 一.〇二分開 |
| ... | [illegible] | [illegible] |
| 北京前門 | 九.五十五分到 | 七.五十分到 |

### 附往來北京保定尋常客車時刻表

| 站名 | 第二十五次 | 站名 | 第二十四次 |
|---|---|---|---|
| 北京前門 | 下午二點開 | 保定府 | 早七點開 |
| 西便門 | 二點十二分開 | 高碑店 | 八點五十分開 |
| 跑馬廠 | 二點十八分開 | 琉璃河 | 九點四十八分開 |
| 長辛店 | 二點四十五分到 | 長辛店 | 十點四十分到 |
| 琉璃河 | 三點五十分開 | 跑馬廠 | 十一點十八分開 |
| 高碑店 | 四點五十三分開 | 西便門 | 十一點二十四分開 |
| 保定府 | 六點四十分到 | 北京前門 | 十一點三十五分到 |

### 附往來高邑臨城行車時刻表

| 站名 | 第九百〇七次 | 站名 | 第九百〇八次 |
|---|---|---|---|
| 高邑縣 | 下午七.二十二開 | 臨城 | 下午十.三十分開 |
| 鴨鴿營 | 七.五十六分開 | 鴨鴿營 | 十一.二十分開 |
| 臨城 | 八.五十六分到 | 高邑縣 | 十一.四十五分到 |

### 附往來漢口孝感行車時刻表

| 站名 | 第七十四次 | 第七十六次 | 站名 | 第七十五次 | 第七十七次 |
|---|---|---|---|---|---|
| 漢口玉帶門 | 早六.三十五分開 | 下午一.開 | 孝感縣 | 早十.開 | 下午十.開 |
| 漢口大智門 | 六.五十五分開 | 一.四十五分開 | 漢口江岸 | 下午十二.〇六分開 | 七.二十五分開 |
| 漢口江岸 | 七.〇分開 | 三.〇分開 | 漢口大智門 | 十二.三十五分開 | 九.三十五分開 |
| 孝感縣 | 九.十分到 | 四.十分到 | 漢口玉帶門 | 十二.四十分到 | 十.十五分到 |

### 附往來長辛店豐台行車時刻表

| 站名 | 第七百〇五次 | 第七百〇六次 |
|---|---|---|
| 長辛店 | 早五.二十分開 | 早九.四十分開 |
| 豐台 | 五.五十分到 | 九.〇分到 |
| ... | [illegible] | [illegible] |

### 附往來北京長辛店琉璃河周口店行車時刻表

| 站名 | 第一百四十三次 | 第一百四十六次 |
|---|---|---|
| 北京前門 | 早九.二十分開 | 下午六.三十五開 |
| 西便門 | 九.三十分開 | 六.五十四分開 |
| 跑馬廠 | 九.四十分開 | 七.〇分開 |
| 蘆溝橋 | 十.〇分開 | 七.二十分開 |
| 長辛店 | 十.二十五分到 | 七.四十分到 |
| 南崗窪 | 十.五十六分開 | |
| 良鄉縣 | 十一.十二分開 | |
| 竇店 | 十一.三十六分開 | |
| 琉璃河 | 十二.十五分到 | |
| 周口店 | 十二.五十六分到 | |

### 附往來長辛店坨里北京行車時刻表

### 附往來高碑店梁格莊行車時刻表

---

對聯 四尺二元 五尺三元 六尺四元 堂幅 四尺每幅二元 屏幅 四尺每幅一元 橫幅 半幅同屏 扇面 每件大洋五角 名片 每件大字大紙二角 壽...
醫院(法界北褚家橋) 時間 上午九時至下午四時
分診所 英界三馬路會樂里 時間 下午五時至八時

# 覺悟

中華民國十年三月十日

民國日報 第四張

社址上海河南路十二號


## 評論

### ●社會裡的一個大問題（猛濟）

浙江女師校長葉墨君開除學生的事，前幾天大白望道漢俊君豪余孤諸先生，已在本刊上討論過好幾次；對於葉墨君審定的罪名，——和男子通信合和不相識的人談話——批評得十分爽快，當然已沒有成立的餘地，現在我們可不必再提起了。

總之、金啓靜君和其餘的四位退學的原因，完全是思想上的問題，——昨天我碰見一位女師教員，也這樣說，——和品性上，學業上絕對沒有關係，可以無疑。至於這次葉墨君對伊們所施的手段，絕對不是用教育的眼光去觀察來的結果，那更不必說了！

但是對於這事，我又不能將這種種的罪惡，完全都加在葉墨君這廝身上。葉墨君是件「冥頑不靈」的東西，本不知教育是什麼，我們也應可憐他；至於社會裏面爲什麼有葉墨君這類人；爲什麼葉墨君能夠將他所有的罪惡，建設在這社會的上面，那完全是全社會造成他；所以我今天不得不將這罪惡的部分，歸到社會身上。因此、這次的事，也就變成社會裏的一個大問題了。

諸君要知道杭州底教育界，有一個飯碗的保存所，就是所謂嚶鳴社——本名成城社，一名校長公司。彼底範圍，是限於杭縣一個區域；——現在別處的人也可加入，只要能守彼底信條罷了——彼底目的，是刼掠教育界的飯碗；彼底信條，是限制學生自由，遏止文化運動，聯絡官廳。葉墨君也是這公司中底一分子，那麼，當然要守彼底信條。

女師自五四以後，有幾個覺悟的學生，也要向這簇新世界的大路上走，這回開除的五個人，都是運動的先鋒。葉墨君一面要保自己的飯碗；一面要守「校長公司」的信條，剷除了彼底敵人——新文化運動的先鋒——也是應有的事；就是金啓靜君及其餘的四位，爲「新文化運動」得着這樣好的代價，——脫離奴隸教育——也是應該承受，并且應該快快活活地感謝葉墨君一聲！

不過在一個學校裏面，發生了這麼大的事，彼底學生還沒有一些聲息，也似乎對不起金啓靜君及其餘的四位同學！也似乎對不起自己底良心！

這又成爲社會裏的一個大問題了。

啊！浙江底「學生」兩字上面，本來早已被人家加過「羞」字的徽號，可是一羞再羞，……現在已羞不下去了！

公歷一九二一，三，七，在杭州。

## 名著譯載

這書著者高畠素之先生是日本一位馬克斯派的經濟學者，於馬克斯學，造詣很深。去年季陶先生曾經譯過他所譯的「資本論解說」。諸位讀過季陶先生譯著的，想來早已知道這位先生了。

這書原本，是一九一九年三月廿四日出版的。但同年七月一日，我們就看到他底第四版了。原本在日文讀書界的地位已有版數證明，也不須我來多說。譯文在漢文界，讀者自能共見，更無用我說了。只有一樁事，在這言論自由的民主國須特別聲明的，就是這書在君主國的日本裏，並不是祕密出版，也並不曾禁止過的（出版所在日本東京麴町有樂町一丁目四番地）。（望道附記）

### ●社會主義與進化論

（高畠素之著）（夏丏尊李繼楨共譯）

#### 第一章 進化思想底進化

##### 一 牙與爪的霍布士

十六世紀以後到十九世紀中間，歐洲許多社會家共通的思想，就是社會契約說。講到社會契約說，無論何人總先聯想到盧梭（Rousseau）。但盧梭以外，提倡此說的學者，也還不少。那最著的例，就是霍布士（Thomas Hobbes）。

霍布士以一五八八年生於英國馬爾美司伯禮（Malmesbury）。他十四歲的時候進牛津大學，學論理學與物理學，十九歲畢了業。畢業的翌年，他受了加文迭盧卿（William Cavendish）底聘，做他家中的家庭教師，繼續了三代數十年長時間的勤務。其後，他兩次在法國留學，到一六七九年以九十一歲之高齡，死於英國。

他最得意的時代，是十七世紀底前半，就是近世國家漸入全盛期的時候。他差不多送其生涯底全部於當時權力階級的貴族教士之間。他用了犀利的觀察與明敏的頭腦，能洞察當時的貴族社會，巧妙地順應他們底生活，體會他們底思想。他底國家觀，就是這種思想和生活底產物。

他在他底「國家論」裏面說：「人類本來是極端利己的動物。人類在其自然狀態中，只以保存自己底幸福爲目的而生活。亞里斯多德（Aristotle）說人類本來是政治動物，這是虛僞的。人本來是私慾底結晶。人類在自然裏面，只有『對於一切的一切戰爭』罷了。」

但是此種狀態，決不利於各自底生存。此種狀態，原來是從保存自己底慾望而生的，在維持此狀態的範圍內，人類必不得已而放棄其存在。於是人類互相契約，各自放棄其自然權，造國家，設最高權力，而隸屬於其下。此種權力，有團體的時候，也有個人的時候。前者就是民主國，後者就是專制國。霍布士就是以此專制國爲理想的。

##### 二 愛與和平的盧梭

盧梭底社會說，發生在其後一世紀。他在學說底根本上，蹈襲了霍布士底思想，也是契約說。所不同的，只是霍布士排斥自然而承認契約，盧梭却想破壞契約後的壓制制度而回復契約當初底自然狀態。

據盧梭底學說，人在自然底狀態裏面，只有自由、和平、幸福。但人類發達至於某點的時候，到底不能以個個底能力維持其自然狀態。人類個個能力底發達有一定的限度，人類爲維持其自然狀態底必要上，無論如何，不能不總合個個底能力來抵抗外部的障碍。於是人類相契約而結社會，要想依了社會底力量努力維持其自然的狀態。

由這樣成就的社會，當然不可不和自然底原狀一樣，就是自然狀態裏面底自由、平等、幸福，都應照樣的承繼下來的。各人在自然狀態裏面所有權利底全部，當然交付與社會。但其實在是好比各人沒有交付自己底權利，別人一樣，各人因了提交自己全部權利於他人，就可以享受他人所提交權利底全部。所以契約社會底性質，是完全平等的。

但是到了後世，出了那些貴族教士們，私占


七月份起發售彙刊 本欄特別啟事 全冊共三十餘萬字

近因愛讀諸君，多要求添購覺悟欄，用以轉贈同志，爲啓發思想之助。本社爰於去年七月份起，添印若干份，於月杪彙裝成冊。現二月份已裝成發售。每份本埠售小洋三角，外埠連郵費大洋三角，（可用郵票爲代）以後仍按月繼續發售，但售完下再補印，七月份現已售完，八月份起所剩無多，欲購請從速爲盼。

本報發售用字新例

本報雙十節附贈之精製用字新例 現因索購者甚多特添印專售定價每張大洋五分五十張以上九折二百張以上八折郵票可以代用

家庭研究社 本社月刊早已付排，因泰東書局以年內集稿太多，印刷不及，故改至明年出版。[illegible]

人格 一書爲印度詩聖塔臥爾所著共分六章（一）藝術（二）再生（三）人格世界（四）默想（五）學校（六）婦女皆發揮盡致誠近世思想界之奇觀也今由梅九墨池兩君合譯成書準於陽曆三月一號出版想必爲吾國思想界所大歡迎者也特此預告每冊大洋五角 發行處霞飛路一百六十號大同書局

求學底人注意 現在印行（識字重於讀書說）和（讀書須容易底法子）兩篇文字凡是年長失學底人讀書不容易進步底人想要子女教育安全底人和初小高小國文教員研究教育底人都把這兩篇文討論討論索閱底地方借用上海西門外西區高等小學外埠郵票一分本埠半分空函不覆 許洽 謹啓

北京大學新潮 第二卷第五號 現已出版要目如下 近代中國文學思想之變遷（羅家倫）心理學之最近的趨勢（汪敬熙）對於舊家庭之感想（顧誠吾）思想的派別（杜威講演）吳康 羅家倫 詩（康白情）古佛殿（俞平伯）老乳母（小說）（俄國彌里珍那著）周作人譯 伊和他（小說）葉紹鈞 貞女（小說）楊振聲 [illegible] 孫伏園 [illegible] 潘家洵 評壇 何思源 代派處北京中華書局上海新青年社亞東圖書館羣益書社及各大書坊 定價每冊大洋二角郵費三分全年十冊預定二元七角郵資在內 總發行所北京大學出版部 注意 預定全年總在發行所




上海是交通便利的大埠，那鐵路和郵政局電話局等，都要用很多職員；現在女子職業解放，那鐵路和郵政等局，都應該收用女子才是，而且廣三鐵路已經實行用女工，難道上海鐵路就不能用女工嗎？鐵路是公開的，用人應該也要公道，不能偏重於男子一方面呢！我想上海報紙應當提倡，務必要達到我們的目的爲止呢！

蕙芳 於廣州

鄧蕙芳先生去年在上海，曾加入女子剪髮問題的討論。伊那時極表贊成，而自己却沒剪髮，因爲怕伊底翁姑加以責備。這次來信，居然剪了，「有志者事竟成」，我不單爲蕙芳先生慶幸。

至於女子職業解放問題；我想須大家同起鼓吹；所以就把這信披露在此。（力子）

### ●權利和義務

力子；我現在有一樁事情，要告訴你；還要請你指教究竟是哪一個不對。

宜興的周鐵鄉裏，有一所私立兩等小學校，這所學校的名字，叫做「作人」。這所學校的國民科，是民國元年辦的；經費、由鄉裏補助三百二十元外，其餘都是村中的富翁拿出來的。到了民國四年，方才倡辦高等，但是經費不足，所以到了民國五年，高等科就關門了。當這時候，家境好一些的人；就轉學到別的高小學校裏去，但是家境困難的人，只好含着眼淚去種田，終身沒有求學的機會了。到了民國七年，村長周文伯先生看見許多的兄弟們，自從初小畢業後，就不能升學，所以倡辦高等小學。這時候，只有高等一年級；到了民國八年，學生很多，舊校舍不夠用了；於是募集經費四千元，建築校舍。到去年四月裏，新校舍建築成功了；共總費去四千八百多塊錢。這時候的學生們，心中何等快樂。到去年下半年，周文伯先生因爲這所學校的常年經費不夠；於是組織一個校董會，會員二十二人，由附近的村中選舉出來的。當時議決每個會員，每年拿出洋十元，到再不足的時候，由校董會會長私人拿出。但是到了中秋節的時候，會長周恂如不肯担負責任，非但不肯捐錢，連自己子弟的學費都不出。於是有許多校董都對他說；『你是本村的富翁，應當要盡一些義務；現在連你自己底子弟的學費都不出，你是什麼意思！現在的時代，權利義務是對待的；你不盡義務，也不配你享權利。』但是周恂如總是不理。到九月裏，就議決把他底兒子開除。（是暫時的開除，倘若周恂如能夠盡義務，也就給他進校了。）到十一月裏學務委員徐企濤又把周恂如的兒子送到校裡。後來許多校董就把這所學校關門，直到現在還沒有議決，許多貧苦的學生，正含着眼淚在那邊等開學咧！

一九二一，三，四。無能

「爲富不仁」的人，現在正不知有多少！只是他犯了罪惡，與他底兒子無干，儘可另籌對待的方法，使他自己知愧，不必用「開除」的方法。至於因一人而累及許多貧兒，雖然人們自有公論，却是眞熱心人總覺於心不安。所以「哪一個不對」不是眼前要緊的問題，最要緊的還是即日開校，不必和這種東西鬧閒氣。（力子）

## 旅東隨感錄

▲幫助勞工的職務和榮譽 麻生久是日本帝國大學出身的，以他底資格，大可以昇官發財。然而他偏要插身友愛會，幫助勞動界反抗資本家，這一層、已經是不容易了。每次勞資爭議時，他總都站在勞動者底陣頭盡心指導。即如這次北海道煤鑛汽船株式會社底鑛夫罷工時，他也是隻身從東京跑去助陣的。所以當地底鑛夫和農民，一聽說麻生久到了，都全體歡呼出迎。在麻生君底主觀道德看來，這種職務，較之昇官發財，正當得多，而且也必要得多。在我們旁觀者看，每到一處，能受勞力的同胞們歡呼出迎，其榮耀也未嘗不在昇官發財以上，可惜有些新出世的少年，都還看不到這里。——北海道鑛夫罷工事件，現尚未正式解決；但最近的形式，鑛夫方面，是一定可以得到圓滿結果的，這實在是麻生久指導的力量居多。（晉青）

▲日本將有最徹底的新聞 在日本新聞界裏，我所較滿意的，是東京每日新聞，因爲彼雖然不能說到有最徹底的主義，但對於勞動界底事情，還能切實注意。而茅原華山君自從二度外遊以來，也頗能變其從前的態度，表示他底傾向。現在又把他獨佔的每日評壇，開放爲公衆的言論欄，就任何人，都可以在他底報上，發表合理的意見。並且又加入大杉榮君代他做評論。這兩件事，真使我們十分地歡迎他，并十分的希望他，將來成爲日本最徹底的新聞。（晉青）

## 隨感錄

▲迷信與貞操 有人說貞操是一種迷信；我卻說迷信是一種貞操。何以呢？我以爲不論是一夫一妻或一妻多夫乃至團體婚，只要是制度的、法律的、契約的種種男女結合，雙方能不踰越範圍，就是貞操。在範圍以外，男的狹邪，女的賣淫，或無範圍的亂交；那就是沒有貞操了。迷信也是這樣。崇拜一神的、或明瞭的、固定的、有範圍的多神的，那才是迷信。不明瞭的、不固定的、無範圍的崇拜多神，就和狹邪、賣淫合亂交一樣，不能算是迷信。所以一般人往往說中國人迷信太甚；我卻以爲中國人還說不到迷信。（破產）

▲偶像戰爭底調人 我從前在那些府、縣的學宮裏，瞧見那大成殿上配享的十哲裏面，因爲一位姓顏的升了格，卻叫一位姓朱的補了缺。我想別的倒也罷了；只是那三位姓冉的，都被這位姓朱的挖苦過；而且那位表字仲弓的，被姓朱的把他老子說成犂牛，一定尤其難堪。現在並坐一堂，仇人見面，分外眼明，就是姓孔的老先生教法好，恐怕也難免打起架來罷！這個心事，我替他們瞎躭了許多年。直到上海什麼壇底靈學叢誌出版，知道什麼距無父的禽獸的墨卿，也肯和他認爲禽獸的孟聖，一壇共事了；那麼，同在孔家門下的，更不消說了！我就因此有點放心了！到了現在，又瞧見有把什麼孔子、曾子、墨子、孟子、程灝、陸九淵、岳飛、王守仁、黃宗羲、徐錫麟、釋迦牟尼、耶穌基督、華盛頓、富蘭克林、林肯、馬爾丁路德、達爾文、配斯泰洛齊、南丁格蘭、卜弧華盛頓，彙集一堂，開張偶像陳列所的，我更放了心了！大概這位新教育家，是最善於調停偶像間底戰爭的大調人罷！（破產）

▲病了 近來接到幾位學者來信，都說有病。中國學者怎麼這般多病呢？看了幾張報幾冊雜誌，又大抵指摘常識以下的錯誤。中國學界又怎地這般多病呢？原來如仲密先生來信所說：『中國此刻眞是人手太缺，這少數的幾個人幾乎須包辦一切的學問。』所以學者病了。然而社會需要又狠切，——不止是要求說所知並且要求說所不知，不止要求知者說也且要求不知者也說，——於是學界又病了。病了，固然不妨暫時讓那些社會主義和社會政策混雜不清者瓦釜雜奏，——然而社會又將因此病了。（曉風）

了這平等之權，一味用殘暴和壓制的手段對付民衆。於是平等去了，自由也消滅了，社會上就充滿了愁慘和痛苦。所以人類先須顛覆此等權力者，恢復契約當初的自然狀態，根據這個精神，去建設眞正純粹的民主的社會。歸到自然！自然就是調和，就是和平。

這是映在盧梭眼裏的世界，他底思想，到現在還支配着世界底人心。

## 三　達爾文底自然淘汰說

但是入了十九世紀以後，又有新思想出現，把盧梭底思想『取而代之』，這就是達爾文(Charles Darwin)和瓦來斯(A. R. Wallace)等所建立的進化論。達爾文尤以長久的年月，跋涉山河，埋頭在研究室中爲生物界的研究。其結果發見一種通則，就是世界底生物都是進化的，生物進化底原因，就是想繼續自己生存的相互爭鬥。

據他所說，生物決不是用一定不變的鑄型造成的。個個生物，生來就備有個體底特殊點。這特徵最著的就是變種，變種底特徵，因了遺傳更加顯露，結果就生出全新的種屬來。這樣個體底特徵，因了遺傳層層地積疊，最初毫厘之差，到終就成千里之差。這是甚麼原故呢？因爲生物之中，惟具有最便利於生存競爭的特徵的個體，能夠生存，也能夠遺留子孫；他底子孫裏面，也只繼承特徵最多的，能夠生存繁衍。換句話說：就是因了生存競爭傳其特徵於子孫的原故。

生存競爭，不只人類以外的生物，就是人類，也受着同樣的支配。自然界底生存競爭，不單是個體與個體底競爭，又含有團體與團體間底競爭。既有團體間底競爭，那麼，個體間雖有血腥的爭鬥；同時在組織團體的個體中，就不能不相互扶助，就不能不行犧牲、獻身、調和、團樂的美德。

達爾文在他底次於「種源論」的名著「人類底由來」裏面，將動物中間，怎樣的對於食物絕跡了爭鬥，代以協同，和結果怎樣的影響於智力、道德的發達，怎樣的成功種屬生存的第一條件等事，很明瞭地指示着。

因此、霍布士和盧梭所提倡的自然對社會的二元論，根本上完全跕立不住。自然界底眞像，旣不是像霍布士所主張的凄慘修羅場；也不是像映在盧梭眼裏的愛與和平的樂園，實在是雙方兼合的。

## 四　退化於霍布士的赫胥黎

但是可惜，達爾文所蒐集的事實，大半是狹義的生存競爭——就是說明爲生活而個個爭鬭的一方面的材料，因此，最重要的別一方面全被掩蔽了。後來到了承繼達爾文說的學者——特別到了赫胥黎(Husoley)等，那種趨勢更甚了；他們認動物界簡直完全是些飢肉渴血的東西所積攏來的修羅場。個體爲着自已，不能不行連續不絕的殘忍爭鬥，這說是生物界底原則。人稱也在此原則支配底下面，若是不弄死他人，就要被他人所弄死了。

這樣，赫胥黎眼裏的人生，眞是像眞刀眞槍的把戲，只有最強，最敏捷，最狡猾者能夠生存；生存了還要繼續地賭第二次的勝負。人生是長期的戰爭，除了暫時的家族關係以外，霍布士所說的「與人爲敵的一人一人的戰爭，就是人類社會的狀態。」這就是赫胥黎底思想。這個思想，好像有代盧梭底思想實際來支配世界人心的樣子了。

## 五　自然界底教訓

但是我們只要抛了這些大學者底書本，走到深林中，把動物社會來一觀察；我們就可以曉得動物世界如何將社會生活當作重要事情的情形。

固然不能承認自然僅是和平與和諧；但也不能承認自然僅是修羅場了。盧梭思想中的誤謬，就在對於動物界除去爪牙爭鬭的一點；赫胥黎底悲觀，盧梭底樂觀，都是看了半面罷了。

我們倘若棄去狹苦的試驗室與博物室，到白晝靜寂的森林，一望千里的平原，和山嶽草澤的中間；一去研究動物底生活，可以見動物世界一種屬與他種屬之間，（格外的是和屬於異階級的動物中間）戰爭不絕，因而有種屬的滅亡。但物中間，同時也行着互相扶助的事情。若是互相爭鬭是自然的法則，那麼，社會性也不能不同是一種類的動物裏面，至少在組織一個社會的動是自然的法則。這兩個法則裏面，到底從哪一個呢？比較上做生存競爭上的適者的，當然是有互相扶助習慣的生物。實行着互相扶助的動物，比他種動物總生存的多，在他底智力和身體的組織上面，也比較地來得進步發展。

## 六　從貴推底詩想到克魯泡特金底科學

這個思想，在大詩貴推(Goethe)底心裏，也曾經像微妙音樂的樣子，微微鼓動；這是九十餘年前的事。有一天，他底門弟耶克爾曼(J. P. Eckermann)報告他一件不可思議的事情，就是耶克爾曼養着的兩個米梭沙伊(鳥名)從籠裏逃了出來。第二天有一隻雌的駒鳥，將昨天的米梭沙伊底孤兒和他自己的小鳥，都用翼翅抱覆着。貴推聽了這件事，拍着手叫着說：「這樣嗎！這樣嗎！倘然這樣的事實，可以作自然界一般的法則；那末從前不可解的許多宇宙底謎，都釋然地可以解釋了！」他又很熱心地催着耶克爾曼去研究。貴推心裏的世界，是除開了互助終於不可解釋的世界。沒有生物相互扶助的鍵，這宇宙的祕藏，永久不能開的。

但是詩人想解的宇宙底謎，和科學者所要開的自然的祕藏，雖然同是一個世界的祕密的謎；沒有這個鍵，詩人所不能開的祕密藏，科學者也沒有可以開的道理。從動物界的研究，得着和貴推冥想裏同樣思想的科學者，就是有名的俄國社會改革家彼得克魯泡特金(Kropotkin)。他跋涉俄國底森林和北亞細亞底平原，去觀察動物底世界；[illegible]

## 七　馬克斯底物質史觀

對於這個問題，給我們最明快的暗示的，就是德國底社會主義者加爾馬克斯(Kare Marx)。他在年齡上，是比克魯泡特金[illegible]

[illegible]一八五九年——就是達爾文底「種源論」同年——他著了一部『經濟學批評』，這部書底序文上，開頭就說：「人類在他們生活底社會的生產上，結合一種必然的，離開他們意志而獨立的關係，就是生產關係。這生產關係，是適合他們物質的生產力底一定發達程度的。這生產關係底總和，就是社會底經濟的構造，就是眞實的基礎。在這基

# 勞動與婦女

本年二月念七日出　第三期

已到上海　本報館

發行所　上海　本報館


▷第二期目錄◁ [illegible]

▷第三期目錄◁ [illegible]

新四川出版預告 [illegible]

新婦女第四卷五六號均已出版 [illegible]

民心週報第二卷十三期已出版 [illegible]




礎上，安立着法律的政治的建築，又相應地生出某種社會的意識來。要而言之，產出衣食住底方法，就決定社會上政治上和智識上的一般生活的東西。並不是人底自覺去定他的生活，反是社會底生活去定人底自覺的。」

「但是社會底生產力，與他發達底某時期，要和當時生存的生產方法衝突。用法律的說：就是和從來底財產關係矛盾。生產力底發達到了一個新時期，就要從前底生產關係，倒成了生產上底障礙物。社會革新的時候，就從此開始。社會經濟的基礎一變，建築在經濟基礎上面的一切事物，也遲早免不了革新。」

馬克斯這個學說，通常叫做『物質史觀。』就是說社會底物質的基礎，決定一切生物方法。元來馬克斯所說的物質的基礎，僅指在經濟的要件；學者裏面，也有主張其稱物質史觀，不如稱做『經濟史觀』的。但是社會上所有物質的要件中，眞可以變化發達的，只有經濟的要件。像人種、地理這種東西，自然也可以將一定的特徵付與社會；但是不能做社會進化底原因。何以故？因爲彼底原因，在彼底自體上，差不多是不進化的。從這個意味看來，馬克斯底歷史觀，還應該稱爲『物質史觀。』

## 八　德佛禮(Hugo De. Vries)底生物突變說

對於達爾文說，此外還有許多否定和修正的學說。譬如荷蘭底植物學者德佛禮，他對於達爾文底生物漸變說，有一種突變說底主張。據達爾文說，因生存競爭自然淘汰而生的生物新種，經過非常綫慢的，不容易看見的微細變化，經過了長年月，一段一段地積起來，遂至於發生一種新種。但是德佛禮於三十年間研究自己庭園月見草底結果，發見一種事情。就是五萬株月見草中，有八百株——就是千分之一十六——是同他底新種。因了這個實驗，他得了一種新的種屬，是和他種屬全然不同的新種，並且他底性質也就不變化的。[illegible]

（未完）

## 詩

### ●春雪　（大白）

好容易抽了些芽，
開了些花；
算伏那一輪暖日，
幾拂和風；
作成了少許的韶華，
把嚴多景象陽春化。
誰料昨夜五更頭，
霰子撒如沙；
雪花兒跟著一陣一陣地下。
暖日和風，
一齊放了寒假，
回了他底老家。
讓寒颼捲將凍雨，
重來稱霸；
把那些嫩怯怯的芽兒花兒，
重重地一頓打，
都給他蹂躪煞！
○
努力地抗他！
耐心地等他罷！
看明朝，銅鉦似的太陽重向樹頭掛，
難道他還能盤據著、鎮壓著，强把那春光按捺？
就讓他一霎地把權拿，
可憐也不過這一霎！
到底有什麼可怕？
啊！可怕的卻是那些株守著嶺北山陰的，
甘心埋沒在他底勢力範圍之下！

一九二一，三，七，在杭州。

### ●滬甯車裏　（陳德徵）

認識的都不見，
不認識的，面面相覷無一言。
皺着眉，俯着頭，閉着眼，
只有一點心，跟着那火車向前！
○
先到的、把坐位跕，
後來的、站也沒地點；
年輕的、不相讓，
年老的、恨煞脚跟立不堅；
甲靠乙底背，
丙擠丁底肩——
活像一幅流民圖，
眞可憐！
○
天色和暖，春光明媚，
只見那兩旁的青青秀麥和垂柳，
車兒只管向前，
把那一片碧綠的廣田和站在那上面的舉鋤削青的男男女女，
丟落在後！
○
車裏空氣濁，
使我神經木！
兩眼閉去，
只覺四圍都是些腥氣逼人的牢獄！
○
黑漆漆不見天日，
原來是車過山洞。
越過了洞，
却又見那窮人住的矮屋一重重！
○
看見棲霞山，
想着棲霞嶺，
嶺早不得見，
山只留個影！

一九二一，二，二十八，十六，在滬甯車裏。

## 通信

### ●「女子解放」運動者底希望

力子：我們沒通信很久了，你的近況怎樣？我已經把髮剪去了，你知道嗎？我要求廣東底三鐵路局用女子職員，現在已經聘到了，你知道嗎？所以這事得了很多用女子的人，很多提倡女子職業的人物，都紛紛到廣東來了。這樣快當的事情，現在真不知道怎樣做才好了；不然，女子解放的大事業，現在已經實現了！我們的女子，是不能不用男子的費去做的，所以女子的生活，還要靠男子的。比較從前女子，不作女子的事，不作他們的事，繼續的人做，如今的女子，才真正得着獨立呢！你看過廣東社會的情形，我們女子生活的改良，是比從前好多了。照此看來，廣三鐵路，請你在新聞上，介紹我們的路上的事，你在生活上，也要多鼓吹，你若有良好的意見，也要發表；不要笑我們，不要說我們女子就不是人，你的成績，大概是很好的，你的路上，也有紀念的地步了。